



CAMERA DI COMMERCIO
MAREMMA E TIRRENO



All. A D GC 18/12/2025

Relazione ai sensi dell'art. 20, comma 1, del D.lgs. n. 175 del 2016, di razionalizzazione periodica delle partecipazioni pubbliche.

Quadro normativo

L'art. 24 del D.lgs. 19 agosto 2016, n. 175, recante il Testo Unico in materia di Società a partecipazione pubblica (T.U.S.P.P.), come modificato dal D.lgs. 16 agosto 2017, n.100, aveva posto a carico delle amministrazioni pubbliche elencate nell'art. 1, comma 2, del D.lgs. n. 165 del 2001, l'obbligo di effettuare, entro il 30 settembre 2017, la revisione straordinaria delle partecipazioni societarie detenute, direttamente o indirettamente, alla data di entrata in vigore del decreto (23 settembre 2016).

A decorrere dal 2018, le Pubbliche Amministrazioni devono invece effettuare la razionalizzazione periodica annuale prevista dall'art.20, che così dispone:

“Comma 1. Fermo quanto previsto dall'articolo 24, comma 1, le amministrazioni pubbliche effettuano annualmente, con proprio provvedimento, un'analisi dell'assetto complessivo delle società in cui detengono partecipazioni, dirette o indirette, predisponendo, ove ricorrano i presupposti di cui al comma 2, un piano di riassetto per la loro razionalizzazione, fusione o soppressione, anche mediante messa in liquidazione o cessione. Fatto salvo quanto previsto dall'articolo 17, comma 4, del decreto-legge 24 giugno 2014, n. 90, convertito, con modificazioni, dalla legge 11 agosto 2014, n. 114, le amministrazioni che non detengono alcuna partecipazione lo comunicano alla sezione della Corte dei conti competente ai sensi dell'articolo 5, comma 4, e alla struttura di cui all'articolo 15.

Comma 2. I piani di razionalizzazione, corredati di un'apposita relazione tecnica, con specifica indicazione di modalità e tempi di attuazione, sono adottati ove, in sede di analisi di cui al comma 1, le amministrazioni pubbliche rilevino:

- a) partecipazioni societarie che non rientrino in alcuna delle categorie di cui all'articolo 4;*
- b) società che risultino prive di dipendenti o abbiano un numero di amministratori superiore a quello dei dipendenti;*
- c) partecipazioni in società che svolgono attività analoghe o simili a quelle svolte da altre società partecipate o da enti pubblici strumentali;*



All. A D GC 18/12/2025

- d) partecipazioni in società che, nel triennio precedente, abbiano conseguito un fatturato medio non superiore a un milione di euro;*
- e) partecipazioni in società diverse da quelle costituite per la gestione di un servizio d'interesse generale che abbiano prodotto un risultato negativo per quattro dei cinque esercizi precedenti;*
- f) necessità di contenimento dei costi di funzionamento;*
- g) necessità di aggregazione di società aventi ad oggetto le attività consentite all'articolo 4.*

Comma 3. I provvedimenti di cui ai commi 1 e 2 sono adottati entro il 31 dicembre di ogni anno e sono trasmessi con le modalità di cui all'articolo 17 del decreto-legge n. 90 del 2014, convertito, con modificazioni, dalla legge di conversione 11 agosto 2014, n. 114 e rese disponibili alla struttura di cui all'articolo 15 e alla sezione di controllo della Corte dei conti competente ai sensi dell'articolo 5, comma 4.

Comma 4. In caso di adozione del piano di razionalizzazione, entro il 31 dicembre dell'anno successivo le pubbliche amministrazioni approvano una relazione sull'attuazione del piano, evidenziando i risultati conseguiti, e la trasmettono alla struttura di cui all'articolo 15 e alla sezione di controllo della Corte dei conti competente ai sensi dell'articolo 5, comma 4.

Comma 5. I piani di riassetto possono prevedere anche la dismissione o l'assegnazione in virtù di operazioni straordinarie delle partecipazioni societarie acquistate anche per espressa previsione normativa. I relativi atti di scioglimento delle società o di alienazione delle partecipazioni sociali sono disciplinati, salvo quanto diversamente disposto nel presente decreto, dalle disposizioni del codice civile e sono compiuti anche in deroga alla previsione normativa originaria riguardante la costituzione della società o l'acquisto della partecipazione.”

L'art. 24, richiamato dall'art. 20, per quanto di interesse, stabilisce quanto segue:

“Comma 5. In caso di mancata adozione dell'atto ricognitivo ovvero di mancata alienazione entro i termini previsti dal comma 4 (n.d.r. vale a dire, entro 1 anno dalla conclusione della ricognizione), il socio pubblico non può esercitare i diritti sociali nei confronti della società e, salvo in ogni caso il potere di alienare la partecipazione, la medesima è liquidata in denaro in base ai criteri stabiliti all'articolo 2437-ter, secondo comma, e seguendo il procedimento di cui all'articolo 2437-quater del codice civile.



All. A D GC 18/12/2025

Comma 6. Nei casi di cui al sesto e al settimo comma dell'articolo 2437-quater del codice civile ovvero in caso di estinzione della partecipazione in una società unipersonale, la società è posta in liquidazione.

Comma 7. Gli obblighi di alienazione di cui al comma 1 valgono anche nel caso di partecipazioni societarie acquistate in conformità ad espresse previsioni normative, statali o regionali.”

Con specifico riferimento ai compiti istituzionali delle Camere di Commercio ed alla possibilità, per le stesse, di costituire o partecipare a società, che l'art. 2 comma 2 della L. 29/12/1993, n. 580, Riordinamento delle camere di commercio, industria, artigianato e agricoltura”, stabilisce quanto segue: “Le camere di commercio, singolarmente o in forma associata, nell'ambito della circoscrizione territoriale di competenza, svolgono le funzioni relative a:

a) pubblicità legale generale e di settore mediante la tenuta del registro delle imprese, del Repertorio economico amministrativo, ai sensi dell'articolo 8, e degli altri registri ed albi attribuiti alle camere di commercio dalla legge;

b) formazione e gestione del fascicolo informatico di impresa in cui sono raccolti dati relativi alla costituzione, all'avvio ed all'esercizio delle attività dell'impresa, nonché funzioni di punto unico di accesso telematico in relazione alle vicende amministrative riguardanti l'attività d'impresa, ove a ciò delegate su base legale o convenzionale;

c) tutela del consumatore e della fede pubblica, vigilanza e controllo sulla sicurezza e conformità dei prodotti e sugli strumenti soggetti alla disciplina della metrologia legale, rilevazione dei prezzi e delle tariffe, rilascio dei certificati di origine delle merci e documenti per l'esportazione in quanto specificamente previste dalla legge;

d) sostegno alla competitività delle imprese e dei territori tramite attività d'informazione economica e assistenza tecnica alla creazione di imprese e start up, informazione, formazione, supporto organizzativo e assistenza alle piccole e medie imprese per la preparazione ai mercati internazionali nonché collaborazione con ICE-Agenzia per la promozione all'estero e l'internazionalizzazione delle imprese italiane, SACE, SIMEST e Cassa depositi e prestiti, per la diffusione e le ricadute operative a livello aziendale delle loro iniziative; sono in ogni caso escluse dai compiti delle Camere di commercio le attività promozionali direttamente svolte all'estero;

d-bis) valorizzazione del patrimonio culturale nonché sviluppo e promozione del turismo, in collaborazione con gli enti e organismi competenti; sono in ogni caso escluse dai compiti delle Camere di commercio le attività promozionali direttamente svolte all'estero;

d-ter) competenze in materia ambientale attribuite dalla normativa nonché supporto alle piccole e medie imprese per il miglioramento delle condizioni ambientali;



All. A D GC 18/12/2025

e) orientamento al lavoro e alle professioni anche mediante la collaborazione con i soggetti pubblici e privati competenti, in coordinamento con il Governo e con le Regioni e l'ANPAL attraverso in particolare:

1) la tenuta e la gestione, senza oneri a carico dei soggetti tenuti all'iscrizione, ivi compresi i diritti di segreteria a carico delle imprese, del registro nazionale per l'alternanza scuola-lavoro di cui all'articolo 1, comma 41 della legge 13 luglio 2015 n. 107, sulla base di accordi con il Ministero dell'Istruzione, dell'università e della ricerca e con il Ministero del lavoro e delle politiche sociali;

2) la collaborazione per la realizzazione del sistema di certificazione delle competenze acquisite in contesti non formali e informali e nell'ambito dei percorsi di alternanza scuola-lavoro;

3) il supporto all'incontro domanda-offerta di lavoro, attraverso servizi informativi anche a carattere previsionale volti a favorire l'inserimento occupazionale e a facilitare l'accesso delle imprese ai servizi dei Centri per l'impiego, in raccordo con l'ANPAL;

4) il sostegno alla transizione dalla scuola e dall'università al lavoro, attraverso l'orientamento e lo sviluppo di servizi, in particolare telematici, a supporto dei processi di placement svolti dalle Università;

f) assistenza e supporto alle imprese in regime di libera concorrenza da realizzare in regime di separazione contabile. Dette attività sono limitate a quelle strettamente indispensabili al perseguimento delle finalità istituzionali del sistema camerale e non possono essere finanziate al di fuori delle previsioni di cui all'articolo 18 comma 1 lettera b);

g) ferme restando quelle già in corso o da completare, attività oggetto di convenzione con le regioni ed altri soggetti pubblici e privati stipulate compatibilmente con la normativa europea. Dette attività riguardano, tra l'altro, gli ambiti della digitalizzazione, della qualificazione aziendale e dei prodotti, del supporto al placement e all'orientamento, della risoluzione alternativa delle controversie. Le stesse possono essere finanziate con le risorse di cui all'articolo 18, comma 1, lettera a), esclusivamente in cofinanziamento con oneri a carico delle controparti non inferiori al 50%. [---]

4. Per il raggiungimento dei propri scopi, le camere di commercio promuovono, realizzano e gestiscono strutture ed infrastrutture di interesse economico generale a livello locale, regionale e nazionale, direttamente o mediante la partecipazione, secondo le norme del codice civile, con altri soggetti pubblici e privati, ad organismi anche associativi, ad enti, a consorzi e, nel rispetto delle previsioni del decreto legislativo 19 agosto 2016, n. 175, recante il testo unico in materia di società a partecipazione pubblica, a società, dandone comunicazione al Ministero dello sviluppo economico.”



All. A D GC 18/12/2025

Provvedimenti adottati nell'anno 2024 ai sensi dell'art. 20 del T.U.S.P.P.

Con la Delibera della Giunta camerale n. 158 del 19 dicembre 2024, sono state approvate:

- la Relazione ordinaria annuale di analisi dell'assetto complessivo delle partecipazioni pubbliche detenute al 19 dicembre 2024, ai sensi dell'art. 20, comma 1;
- la Relazione di cui al comma 4 dell'art. 20 sui risultati conseguiti in riferimento al provvedimento di revisione ordinaria approvato con la deliberazione di Giunta n. 149 del 19 dicembre 2023.

Tale provvedimento, ai sensi dell'art. 20, comma 3, del D.lgs. n. 175/2016, è stato trasmesso tramite p.e.c., alla Corte dei Conti, sezione di Controllo per la Regione Toscana, con lettera prot. n. 30982 del 30 dicembre 2024 e al Ministero dell'Economia e della Finanze, con lettera prot. n. 30981, parimenti del 30 dicembre 2024.

Con nota pt. n.18433 del 6 giugno 2025 l'Ente ha altresì provveduto ad inviare le due relazioni di cui sopra al Ministero delle Imprese e del Made in Italy, facendo seguito alla richiesta pervenuta da parte dello stesso Ministero (nota pt. 80230390587 del 23 maggio 2025).

Oggetto della Relazione

Con il presente provvedimento, predisposto ai sensi dell'art. 20 del T.U.S.P.P., la Camera di Commercio effettua un'analisi dell'assetto complessivo delle Società in cui detiene partecipazioni alla data di approvazione del presente provvedimento, evidenziando gli eventi di maggior rilievo occorsi dal giorno successivo all'approvazione della precedente Relazione (20 dicembre 2024), indicando per ciascuna delle Società i parametri anche contabili, aggiornati sulla base dei bilanci di esercizio al 31 dicembre 2024.

Sezione 1 – Schema delle partecipazioni detenute

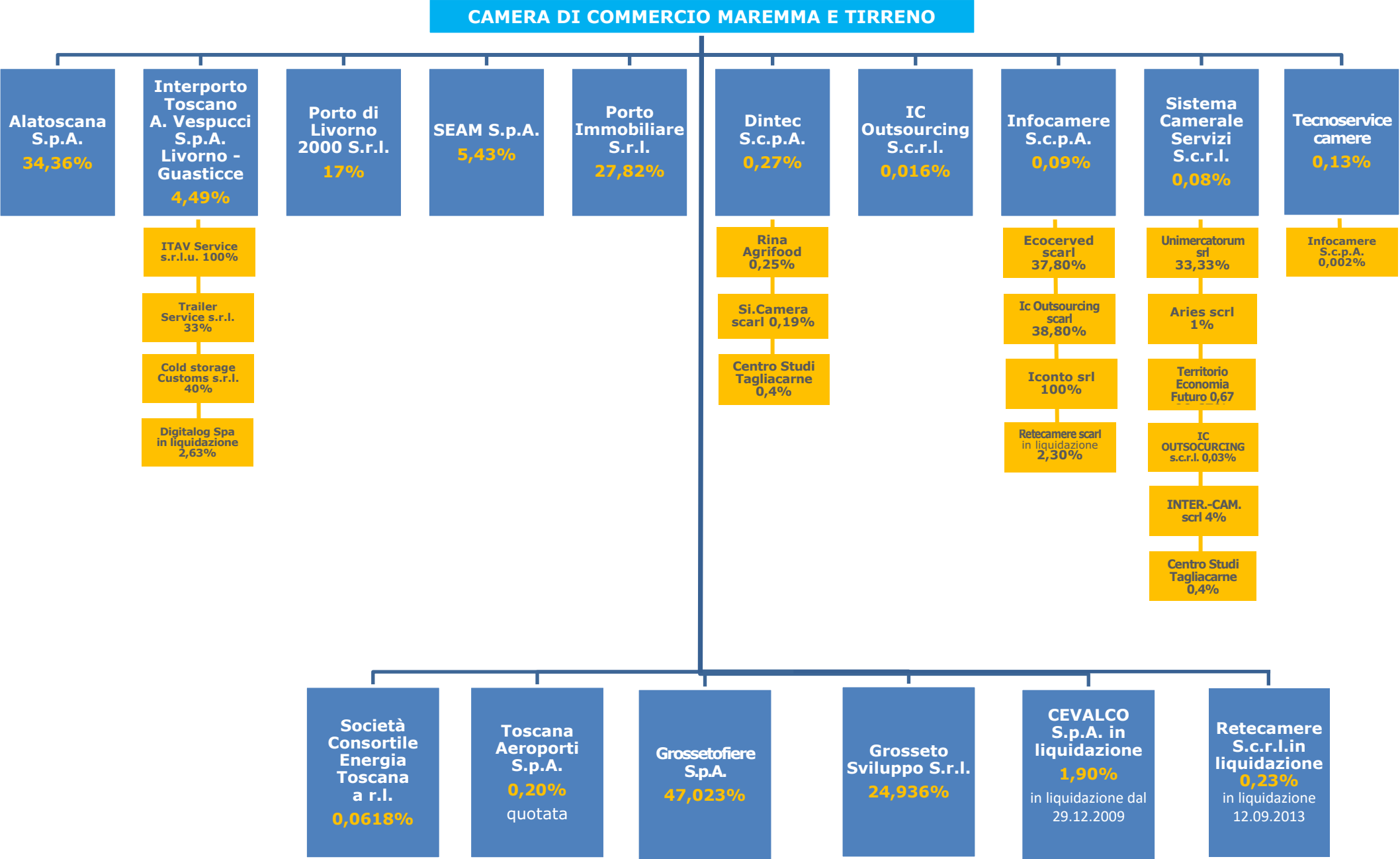



Sezione 2 - Ricognizione delle partecipazioni detenute con indicazione dell'esito

Alla data del 19 dicembre 2024, la Camera di Commercio era socia direttamente di **n. 17 Società** e indirettamente di **n. 12 Società**.

Alla data del 18 dicembre 2025, la Camera di Commercio è socia direttamente di **n. 16 Società** e indirettamente di **n. 12 Società**.

Si precisa che per “**partecipazioni indirette**” si intendono quelle detenute da società in house del sistema camerale, oppure da società sulla quali la Camera di Commercio della Maremma e del Tirreno esercita un controllo pubblico congiunto con altri soci pubblici.

Questo Ente camerale non esercita singolarmente il controllo su alcuna Società.

Nel computo delle partecipate indirette non sono state ricalcolate le società partecipate anche in via diretta dalla Camera di Commercio e già oggetto di analisi in quanto tali.

Partecipazioni dirette

Nome partecipata	Codice fiscale	Quota di partecipazione	Breve descrizione	Esito della ricognizione
1.Alatoscana S.p.A.	01817930488	34,36%	Gestione dell'aeroporto di Marina di Campo (LI) e dei relativi servizi aeroportuali	Mantenimento senza interventi.
2.Interporto Toscano A. Vespucci S.p.A. Livorno – Guasticce	00882050495	4,49%	Progettazione, esecuzione, costruzione e gestione di un interporto	Mantenimento senza interventi
3.Porto di Livorno 2000 S.r.l.	01203680499	17%	Esercizio delle attività portuali e ricettive relative al traffico passeggeri da e per il Porto di Livorno e servizio di vigilanza	Mantenimento senza interventi



4.SEAM S.p.A.	00950780536	5,43%	Gestione dell'attività aeroportuale nell'aeroporto civile di Grosseto	Mantenimento interventi	senza
5.Porto Immobiliare S.r.l.	01680870498	27,82%	Gestione amministrativa di beni immobili	Mantenimento interventi	senza
6.Dintec S.c.p.A.	04338251004	0,27%	Supporto e promozione sui temi dell'innovazione tecnologica, certificazione e qualità	Mantenimento interventi	senza
7.IC Outsourcing S.c.r.l.	04408300285	0,016%	Supporto ai temi della gestione dei flussi documentali; ricerca e selezione di personale volta all'assunzione di profili adeguati a garantire i servizi in outsourcing erogati ai propri clienti	Mantenimento interventi	senza
8.Infocamere S.c.p.A.	02313821007	0,09%	Gestione del sistema informatico nazionale, supporto e consulenza informatica, elaborazione dati	Mantenimento interventi	senza
9.Sistema Camerale Servizi S.c.r.l.	12620491006	0,08%	Supporto per lo sviluppo e la realizzazione delle funzioni e delle attività di interesse del Sistema camerale italiano	Mantenimento interventi	senza
10.Tecnoservicecamere S.c.p.A.;	04786421000	0,13%	Supporto e consulenza nel settore immobiliare	Mantenimento interventi	senza
11.Società Consortile Energia Toscana,	05344720486	0,0618%	Acquisto dell'energia necessaria a soddisfare il bisogno dei consorziati alle migliori condizioni	Mantenimento interventi	senza



Società Consortile a Responsabilità Limitata			reperibili sul mercato nazionale e/o estero	
12.Grossetofiere S.p.A.	01074240530	47,02%	Organizzazione e la gestione di fiere	Mantenimento senza interventi
13.Toscana Aeroporti S.p.A.	00403110505	0,20%	Servizi relativi all'esercizio dell'Aeroporto di Firenze-Peretola Amerigo Vespucci, dell'Aeroporto di Pisa Galileo Galilei e di altri eventuali aeroporti	Mantenimento senza interventi
14.Grosseto Sviluppo S.r.l.	01064080532	24,936%	Promuovere iniziative per il rilancio economico, industriale e occupazionale della provincia di Grosseto	Mantenimento senza interventi
15.CEVALCO S.P.A. in liquidazione	00899140495	1,90%	Organizzazione di fiere	In attesa della conclusione della liquidazione
17.Retecamere S.c.r.l. in liquidazione	08618091006	0,23%	Promozione, coordinamento e realizzazione di attività e di servizi a favore del sistema delle Camere di Commercio	In attesa della conclusione della liquidazione

Partecipazioni indirette

Partecipazioni indirette detenute tramite Dintec S.c.r.l.

Nome partecipata	Codice fiscale	Quota di partecipazione	Breve descrizione	Esito della ricognizione



Rina Agrifood S.p.A.	05053521000	0,25%	Certificazione volontaria sistemi di qualità, controllo prodotti	Mantenimento senza interventi
Si.Camera S.c.r.l.	12620491006	0,19%	Supporto per lo sviluppo e la realizzazione delle funzioni e delle attività di interesse del Sistema camerale italiano	Mantenimento senza interventi
Centro Studi Tagliacarne srl	07552810587	0,4%	Promuovere e diffondere la cultura economica	Mantenimento senza interventi

Partecipazioni indirette detenute tramite Infocamere S.c.p.a.

Nome partecipata	Codice fiscale	Quota di partecipazione	Breve descrizione	Esito della ricognizione
Ecocerved scarl	03991350376	37,80%	Supporto e promozione sui temi dell'ambiente ed ecologia	Mantenimento senza interventi
Ic Outsourcing scarl	04408300285	38,80%	Supporto ai temi della gestione dei flussi documentali	Mantenimento senza interventi
Iconto srl	14847241008	100,00%	Supporto per migliorare e semplificare gli strumenti di pagamento	Mantenimento senza interventi
Retecamere scarl in liquidazione	08618091006	2,30%	Supporto e promozione della comunicazione istituzionale, organizzazione eventi, formazione, marketing territoriale	In attesa della conclusione della liquidazione

Partecipazioni indirette detenute tramite Sistema Camerale Servizi S.c.r.l.

Nome partecipata	Codice fiscale	Quota di partecipazione	Breve descrizione	Esito della ricognizione
Unimercatorum s.r.l.	13564721002	33,33%	Promozione e sostegno dell'Università Telematica Universitas Mercatorum	Mantenimento senza interventi



Aries s.c. r.l.	01312720327	1%	Sviluppo economico e valorizzazione del territorio	Mantenimento senza interventi
Territorio economia e Futuro S.C.R.L.	02968610309	0,67%	Assistenza operativa al settore pubblico nell'ambito della promozione del territorio e supporto all'economia locale	Mantenimento senza interventi
Ic Outsourcing S.c.r.l.	04408300285	0,03%	Supporto ai temi della gestione dei flussi documentali	Mantenimento senza interventi
INTER.CAM S.C.R.L.	2894610548	4%	Sviluppo dell'informatizzazione e servizi alle camere di commercio	Mantenimento senza interventi
Centro Studi Tagliacarne srl	07552810587	0,4%	Promuovere e diffondere la cultura economica	Mantenimento senza interventi

Partecipazioni indirette detenute tramite Tecnoservicecamere S.c.p.A.

Nome partecipata	Codice fiscale	Quota di partecipazione	Breve descrizione	Esito della ricognizione
Infocamere S.c.p.A.	02313821007	0,002%	Gestione del sistema informatico nazionale, supporto e consulenza informatica, elaborazione dati	Mantenimento senza interventi

Partecipazioni indirette detenute tramite Interporto Toscano A. Vespucci S.p.A. Livorno-Guasticce

Nome partecipata	Codice fiscale	Quota di partecipazione	Breve descrizione	Esito della ricognizione
ITAV Service S.r.l	01986910493	100%	Installazione di impianti di produzione, trasformazione, trasporto, distribuzione, utilizzazione dell'energia elettrica. Impianti di protezione contro le scariche	Mantenimento senza interventi



			atmosferiche, impianti per l'automazione di porte, cancelli, barriere. Impianti radiotelevisivi, antenne ed impianti elettrici in genere.	
TRAILER Service S.r.l.	01624680490	33%	Servizi per la gestione e per la sosta dei mezzi di trasporto, per la movimentazione di merci di qualsiasi genere e per la movimentazione dei container e l'offerta di spazi e servizi adeguati per le merci in import e in export.	Mantenimento senza interventi
COLD STORAGE CUSTOMS S.r.l.	01685180497	40%	Attività gestione attraverso celle frigo di depositi e aree doganali di merci terze.	Mantenimento senza interventi
DIGITALOG Spa in liquidazione	08645111009	2,63%	Realizzazione del progetto per lo sviluppo della piattaforma nazionale per la logistica integrata e l'intermodalità	In attesa della conclusione della liquidazione

Sezione 3 – Informazioni di dettaglio sulle singole partecipazioni

Partecipazioni dirette

A1) ALATOSCANA S.P.A.

La Società gestisce l'aeroporto dell'Isola d'Elba.

Essa ha ad oggetto un'attività di produzione di servizi necessaria per il perseguimento delle finalità istituzionali dell'Ente, essendo funzionale alla promozione del turismo nel territorio della provincia livornese. Trattasi inoltre di un servizio di interesse generale, in quanto diretto a garantire la continuità territoriale della Regione Toscana e l'accessibilità fisica ed economica al servizio aeroportuale. Infatti, la L.R. 66/2011 "*Legge finanziaria per l'anno 2012*", all'articolo 137, ha stabilito che l'aeroporto di Marina di Campo costituisce per la collettività regionale un servizio di interesse economico generale ai sensi dell'articolo 106, comma 2, del Trattato sul funzionamento dell'Unione europea (TFUE).



E' pertanto ammissibile ai sensi del combinato disposto dell'art. 4, commi 1 e 2, lettera a T.U.S.P.P. e dell'art. 2, comma 4, della L. n. 580/1993.

Il 30 novembre 2023 l'Assemblea straordinaria di Alatoscana Spa ha prorogato la scadenza societaria fino al 31 Dicembre 2028, con conseguente modifica dello Statuto, con il mandato di predisporre un Master Plan aeroportuale al fine di poterne valutare al meglio il futuro sviluppo, in quanto l'operatività delle rotte commerciali è stata resa sempre più difficile dalle evoluzioni del mercato aeronautico. Negli aeroporti regionali, come quello dell'Elba, infatti si assiste all'utilizzo prevalente di aeromobili sempre più grandi, che necessitano di piste più lunghe rispetto all'attuale pista di Marina di Campo. Di conseguenza, per la sopravvivenza dello stesso Aeroporto e lo sviluppo dell'attività aeroportuale nel territorio Elbano, potrebbe rendersi necessaria l'attuazione di modifiche infrastrutturali con il prolungamento delle relative piste di decollo/atterraggio.

L'elaborazione del Master Plan dell'aeroporto, con relativo Business Plan, in grado di dimostrare la fattibilità tecnica e la sostenibilità economico-ambientale, da un lato, e di garantire la piena fruibilità del servizio a tutela degli interessi della collettività elbana e a sostegno della promozione e dello sviluppo turistico del territorio, dall'altro, hanno determinato la decisione dell'assemblea societaria di modificare l'organo amministrativo monocratico in consiglio di amministrazione, composto da tre membri (deliberazione dell'assemblea dei soci del 2/4/2024).

L'esercizio 2024 si chiude registrando un utile pari a € 67.341, in lieve diminuzione del 5,67% rispetto al consuntivo 2023 in cui la Società aveva registrato un utile pari a € 71.392,00. L'Assemblea dei soci del 21 maggio 2025 che ha approvato il bilancio di esercizio 2024 ha deliberato di destinare l'utile dell'esercizio al 31.12.2024 a copertura delle perdite pregresse.

Nel corso del 2024 inoltre il risultato economico è stato sostenuto da importanti iniziative da parte degli stakeholders, tra questi la Regione Toscana per la conferma del contributo in conto esercizio a copertura degli oneri di servizio pubblico sostenuti da Alatoscana per coprire i servizi aeroportuali indispensabili previsti dalla normativa aeroportuale e economicamente non sostenibili per i volumi dello scalo; Enac per la concessione di contributi pubblici per l'acquisto di autovetture e/o mezzi di servizio e propedeutici alla gestione aeroportuale, a trazione elettrica; Toscana Aeroporti per il supporto tecnico- amministrativo ricevuto e Camera di commercio per il sostegno nelle attività di promozione commerciale e per le attività di coordinamento con il Territorio.



Nel 2024 l'Aeroporto di Marina di Campo ha registrato un traffico passeggeri pari a 6.528 unità, con un calo del 23,5% rispetto al 2023 (8.533 passeggeri), anche perchè l'operatività dello scalo elbano non ha beneficiato della Continuità Territoriale. Tuttavia, la mancanza dei voli di Continuità Territoriale è stata parzialmente sopperita da una moderata ripresa dei collegamenti con destinazioni tedesche (Mannheim e di Friederichshafen), oltre che da un notevole incremento dell'attività di aviazione generale (+10,40% rispetto al 2023).

Nel corso del 2024 è stato predisposto dalla Società un documento per la determinazione di requisiti minimi al fine di riconoscere alle compagnie aeree incentivi allo sviluppo di collegamenti tra l'Isola d'Elba e destinazioni non regolarmente servite, o che saranno oggetto di Continuità territoriale. E' stato inoltre definito un contratto di supporto gestionale con Toscana Aeroporti Spa (società che gestisce gli scali aeroportuali di Firenze e di Pisa) riguardante prestazioni di servizi di staff per circa 40mila euro; si è così concretizzato l'impegno diretto di Toscana Aeroporti nella gestione di Alatoscana SpA che viene finalmente integrata nel sistema aeroportuale toscano.

La redazione del Master Plan 2025 – 2028 da parte della società, avvenuta in data 22/11/2024, e la sua valutazione da parte della Giunta camerale sono stati passaggi fondamentali per conoscere le reali prospettive di sviluppo e di continuità aziendale nel prossimo futuro, preso atto del confermato trend negativo osservato nei primi mesi del 2024 nei voli (-29%), nel tonnellaggio (-52,9%) e nel numero dei passeggeri (-59,4%) rispetto allo stesso periodo del 2023.

La società dovrà affrontare situazioni economico finanziarie molto impegnative nei prossimi anni, sia per superare la sfida strategica del progetto di investimento riguardante l'ampliamento delle piste dell'Aeroporto di Marina di Campo, sia per la ricerca delle fonti finanziarie necessarie alla sua realizzazione con l'attuazione di notevoli modifiche infrastrutturali.

Nel mese di aprile 2025, la Società ha predisposto una revisione del Business Plan 2025-2028 adottato il 22/11/2024, richiesta dal socio di maggioranza, pur mantenendo valida la precedente versione che costituisce parte integrante del nuovo documento. Il Piano Pluriennale contiene le previsioni di traffico derivanti dall'aggiudicazione del bando di Continuità territoriale, per cui, in considerazione dell'elevato numero di voli della Continuità Territoriale Regionale considerato nel piano per il successivo triennio 2025-2028, non sono state previste frequenze aggiuntive rispetto ai collegamenti con gli aeroporti di Pisa e Firenze, operativi durante tutto l'anno, con lo scalo di Milano Linate per la stagione estiva (giugno-settembre). Sono stati, inoltre, mantenuti nelle



previsioni i collegamenti con le destinazioni di Mannheim e di Friedrichshafen, confermate dai Tour Operator promotori dell'Isola d'Elba, quale destinazione turistica, ed aggiunta la nuova destinazione di Altenrhein per tutta la stagione estiva oltre che quella per Berna operativa solamente nella tarda estate. Nell'ambito dello sviluppo di nuove rotte, e con la confermata operatività della Continuità territoriale la cui funzionalità realizzativa implica la necessità di avere aeromobili basati sullo scalo dell'Isola, sono auspicabili collegamenti per nuove destinazioni italiane ed estere che hanno da sempre caratterizzato il traffico estivo dell'aeroporto dell'Isola d'Elba quali Bologna e Torino, Lugano e, coerentemente con l'ambizione ed il progetto del Ente Nazionale Aviazione Civile ENAC, il collegamento con lo scalo di Roma Urbe.

Ai fini della predisposizione del presente piano di revisione, la Camera di Commercio ha chiesto alla società di illustrare i principali dati economico-finanziari relativi al pre-consuntivo 2025, da cui risulta che il traffico (passeggeri, movimenti e tonnellaggio) è in forte crescita in considerazione della Continuità Territoriale che ha attivato, nell'aprile 2025, il proprio servizio onerato da finanziamenti del Ministero dei Trasporti e della Regione Toscana verso gli scali di Firenze, Pisa e Milano Linate (per il solo periodo giugno-settembre), nonché dall'incremento dei voli per la Germania e la Svizzera, novità per l'anno 2025. I ricavi sono cresciuti del 18% con un contributo rilevante dei ricavi per servizi di assistenza a terra ai passeggeri ed agli aeromobili (c.d. handling) e dei già citati ricavi tipici del gestore aeroportuale (diritti aeroportuali). A differenza di esercizi precedenti, la componente dei ricavi «vendita carburanti avio» non si è incrementata nonostante il maggior traffico, in quanto l'operatore della Continuità Territoriale effettua prelievi minimi sull'isola a differenza degli operatori esteri grazie ai quali si sono mantenuti volumi di erogazione a livello 2024.

Come risulta dalla relativa scheda di dettaglio, i parametri di cui all'art. 20, comma 2, sono stati rispettati, ad esclusione di quello di cui alla lettera d) del comma 2 dell'art. 20 (fatturato medio dell'ultimo triennio superiore a 1 milione di Euro). Tuttavia, essendo Alatoscana *in bonis* nel triennio di riferimento e rispettando tutti gli altri parametri dell'art. 20, comma 2, T.U.S.P.P., la Camera di Commercio ritiene di mantenerla senza l'adozione di misure di razionalizzazione, stante le valutazioni già espresse sull'utilità della Società e sulla sua funzionalità agli scopi istituzionali della Camera stessa.



La Camera di Commercio, avendo una partecipazione del 34,36% nella Società, si è inoltre assicurata la nomina all'interno del Collegio sindacale di un Sindaco effettivo, Alessandro Gennari, dirigente della Camera di Commercio, nonché la designazione di un membro del nuovo Consiglio di amministrazione, Francesca Marcucci, componente della Giunta camerale. Inoltre il Presidente del consiglio di amministrazione, Maurizio Serini, designato dalla Regione Toscana, è un componente della Giunta camerale.

Ai fini di una completa indicazione delle scelte operate da parte di questa Amministrazione, si ricorda che si tratta di società controllata direttamente dalla Regione Toscana che possiede la maggioranza assoluta della stessa. A questo proposito spetta alla Regione Toscana definire ogni anno singolarmente gli obiettivi gestionali della Società.

Codice Fiscale	01817930488
Anno di costituzione della Società	2013
Tipo di Società	Società per azioni
Sede legale	Campo nell'Elba (LI), Marina di Campo
Stato della Società	attiva
Tipo	
Società in house	no
Società esclusa dall'applicazione dell'art. 4 con provvedimento del Presidente della Regione o delle Province Autonome	no
Attività svolta	Gestione aeroporto e servizi aeroportuali
Codice Ateco	51.10.10 P 47.26 S 67.23 S
Capitale sociale	€ 2.910.366,00
Valore nominale partecipazione camerale	€ 1.002.678.33
Percentuale partecipazione camerale	34,36%
Patrimonio netto al 31/12/2024	€ 2.985.392



Finalità perseguite ex art. 20 co.2, lettera a)	art. 4, comma 2, lettera a) T.U.S.P.P. e art.2, comma 2 lett. d-bis, comma 4, L. n. 580/1993
N. medio dipendenti per l'anno 2024/n. amministratori (art.20, comma 2, lettera b)	10 dipendenti/Amministratore Unico
Importo complessivo compensi dei componenti dell'organo di amministrazione per l'anno 2024 come indicato nella nota integrativa	0
Numero complessivo dei componenti dell'organo di controllo al 31/12/2024	3 Sindaci effettivi e 1 Revisore legale (Società di revisione)
Importo complessivo compensi dei componenti dell'organo di controllo per l'anno 2024 come indicato in nota integrativa	€ 9.100,00 Sindaci € 4.472,00 Società di revisione
Attività analoghe o simili a quelle svolte da altre Società partecipate (art.20, comma 2, lettera c)	no
Fatturato medio nel triennio precedente non superiore a 1.000.0000 euro (art.20, comma 2, lettera d) – Conto Economico: Voce A1 + Voce A5 dedotti i contributi in conto di esercizio	2022: € 887.944 2023: € 750.092 2024: € 769.295
<i>Se non produce servizio di interesse generale</i> , risultato negativo per quattro dei cinque esercizi precedenti (art.20, comma 2, lettera e)	2020: € 10.931 2021: € 12.884 2022: € 650 2023: € 71.392 2024: € 67.341
Totale costi della produzione (esercizio 2024)	€ 1.337.429
Totale costi per il personale (esercizio 2024)	€ 546.284
Necessità di contenimento di costi di funzionamento (art.20, comma 2, lettera g)	no



Necessità di aggregazione con altre società (art.20, comma 2, lettera g)	No
Esito della ricognizione	Mantenimento senza misure di razionalizzazione. Tuttavia, la Società sarà monitorata attentamente anche per l'attuazione del Master Plan dell'Aeroporto.
Note	La Camera di Commercio effettua un costante monitoraggio sulla Società anche tramite il Dott. Alessandro Gennari, dirigente camerale e sindaco effettivo, che percepisce, per tale incarico, un compenso di € 2.500 annui lordi (ad oggi), che vengono versati alla Camera di Commercio in applicazione del principio di onnicomprensività della retribuzione dei dirigenti.

A2) INTERPORTO TOSCANO A. VESPUCCI S.P.A. LIVORNO – GUASTICCE

La partecipazione in **Interporto** è **ammissibile**, con riferimento all'attività svolta, **ai sensi del combinato disposto dell'art. 4, commi 1 e 2, lettera a del T.U.S.P.P. e dell'art. 2, comma 2, lettera d-bis e comma 4 della L. n. 580/1993**. Da un lato, infatti, l'offerta dei servizi svolta dalla Società è erogata in condizioni di accessibilità economica e fisica e di continuità, così da garantire l'omogeneità dello sviluppo economico del territorio di riferimento. Dall'altro lato, Interporto costituisce un'infrastruttura di interesse economico generale a livello locale, regionale e nazionale. Inoltre, risulta rispettato sia il parametro di cui all'art. 20, comma 2, lettera b (numero 7 dipendenti superiore al numero degli amministratori, pari a 5), sia quello di cui alla lettera d, relativamente al fatturato medio dell'ultimo triennio, quale risultante dai bilanci 2022, 2023 e 2024.

Trattandosi di un servizio di interesse generale, il requisito di cui all'art. 20, comma 2, lettera e (risultato di esercizio), non rileva. In ogni caso, in un'ottica di trasparenza, si evidenzia che il 2024



ha chiuso con un risultato economico negativo di Euro 955.585, determinato principalmente dallo slittamento all'esercizio 2025 delle programmate vendite di beni non strategici a causa delle tempistiche di asseverazione del piano ex articolo 56 CCII approvato dal Consiglio di Amministrazione il 12 novembre 2024, di cui *infra*. L'assemblea dei soci del 20 maggio 2025, che ha approvato il bilancio d'esercizio 2024, ha deliberato di coprire la perdita mediante l'utilizzo della riserva straordinaria.

Come già evidenziato nelle precedenti relazioni, in data 14 febbraio 2022, su iniziativa della Camera di Commercio e della Regione Toscana, è stato sottoscritto un Patto Parasociale fra i principali soci pubblici della Società Interporto, che rappresentano complessivamente il 58,62% del capitale sociale (Regione Toscana – 18,17%, Autorità di Sistema Portuale del Mar Tirreno Settentrionale – 30,28%, Camera di Commercio della Maremma e del Tirreno – 4,50%, Comune di Livorno – 3,96%, Provincia di Livorno – 1,00%, Comune di Collesalveti – 0,71%), al fine di rafforzarne il controllo di questi ultimi sulla Società, mediante l'esercizio di un'influenza dominante, tesa a creare una *governance* coesa e stabile. Questo strumento è diretto altresì a potenziare il radicamento di Interporto con il territorio e con il tessuto economico della struttura portuale e ad offrire un maggior sostegno alla competitività delle imprese e dei territori locali. Il Patto ha una durata di cinque anni, salvo eventuale rinnovo per un ulteriore quinquennio. A seguito della sottoscrizione del patto parasociale, ai sensi dell'art. 2, comma 1, lettera b) del D.Lgs. n. 175/2016, la Società è divenuta pertanto a controllo pubblico congiunto da parte dei soci pubblici paciscenti.

Con riferimento al 2024, si evidenzia che, in data 28 giugno 2024, Interporto ha deliberato alcune modifiche allo statuto, sia per ampliarne l'oggetto sociale, consentendo lo svolgimento delle ulteriori attività di pesatura certificata e di compravendita e distribuzione di energia elettrica, sia per consentire lo svolgimento delle assemblee anche da remoto, con modalità di collegamento a distanza, modifiche approvate dall'Ente camerale con delibera di Giunta n. 79 dell'11 giugno 2024.

Inoltre, con assemblea del 30 settembre 2024, sono stati eletti i nuovi componenti del Consiglio di Amministrazione e del Collegio sindacale, in sostituzione dei precedenti, venuti a naturale scadenza dopo un triennio. Al riguardo, in rappresentanza della Camera di Commercio, è stata eletta, quale consigliere di amministrazione, la Dott.ssa Francesca Scali (consigliera della Camera



di Commercio in rappresentanza del Settore dei Trasporti e Spedizioni e Presidente pro-tempore della Associazione Asamar) e, quale sindaco supplente, il Dott. Alessandro Gennari (dirigente camerale), designati dalla Camera di Commercio con deliberazione della Giunta n. 129 del 26 settembre 2024.

Gli esercizi 2023 e 2024 sono stati incentrati sulla redazione, con il supporto dell'*advisor* finanziario KPMG, del nuovo Piano Industriale, considerato che il precedente, 2020-2024, è scaduto il 31 di dicembre 2024. In sintesi, il nuovo Piano prevede la dismissione dei soli asset "no core" (incluso il terminal ferroviario) con destinazione integrale dei flussi al rimborso dei creditori, subordinatamente all'ottenimento, nell'arco di un tempo ragionevole, dell'erogazione di un finanziamento soci fruttifero dell'importo complessivo di 10 milioni di Euro (a titolo oneroso e garantito da Interporto tramite ipoteca sul terminal ferroviario), finalizzato ad una manovra di saldo e stralcio del debito verso la maggior parte degli istituti di credito.

La Camera di Commercio aveva approvato, con deliberazione della Giunta Camerale n.110 del 26 agosto 2024, una prima bozza di un protocollo di intesa tra i soci paciscenti e Interporto, finalizzato all'erogazione del finanziamento fruttifero previsto dal piano. Nei mesi successivi, anche a seguito di alcune interlocuzioni tra i soci, è emersa la necessità di rivedere, in parte, il Piano industriale, che è stato approvato, nella sua versione definitiva, dal Consiglio di Amministrazione della Società in data 12 novembre 2024 e trasmesso ai Soci Pubblici in data 14 novembre 2024 (protocollo n. 26673 del 14 novembre 2024). Il nuovo Piano Industriale 2025-2029 con correlata manovra finanziaria, pur confermando sostanzialmente le assunzioni del Piano precedente, ha introdotto alcune modifiche. Le principali novità nelle assunzioni della proposta di Piano sono:

- a) erogazione di un prestito soci pubblici nell'esercizio 2025 e il rimborso dello stesso in 20 anni (con 5 anni di pre-ammortamento sino al 31.03.2030, e successivo rimborso in amortizing in 15 anni a partire dal 01.04.2030 in n. 60 rate trimestrali costanti posticipate) al tasso di interesse fisso pari a 400 bps, con maturazione trimestrale e contestuale liquidazione, oltre al meccanismo di accelerazione tramite la destinazione degli eventuali flussi liberi secondo le waterfall dei pagamenti descritte all'interno delle Linee Guida di Manovra Finanziaria;
- b) nell'ipotesi di cessione del Terminal ferroviario, il prestito soci sarà estinto nel 2027.
- c) Waterfall cash sweep: al 31.12 di ogni esercizio a partire dal 2026, è prevista l'eventuale parziale distribuzione del fondo cassa entro i 30 giorni successivi alla chiusura dell'esercizio al



fine del rimborso del debito residuo, al netto di una minimum liquidity pari ad Euro 3,0 mln (oltre alle imposte e agli investimenti CAPEX stimati per l'anno successivo).

La concessione del prestito, previa verifica del piano industriale della Società, era comunque subordinata all'iscrizione di ipoteca di primo grado a favore dei soci finanziatori su terreni o altri beni immobili di proprietà di Interporto per un valore stimato, sulla base di apposita perizia, pari almeno all'importo del prestito concesso, comprensivo di spese ed interessi ed il prestito è compensato da interessi calcolati al tasso di mercato.

In data 12 novembre 2024, il Consiglio di Amministrazione ha approvato il nuovo Piano Industriale 2025-2029 e l'aggiornamento della correlata manovra finanziaria nei termini sopradescritti.

La Società ha quindi, proposto un nuovo Protocollo di intesa, inviato ai Soci Pubblici in data 21 gennaio 2025 (prot. n. 1586); tale accordo è stato successivamente modificato, a seguito delle osservazioni espresse nel corso della riunione del Comitato di Sindacato del 29 gennaio 2025 e delle interlocuzioni poi intercorse tra i Soci Pubblici. In data 19 febbraio 2025, nel corso della riunione del Patto di sindacato all'uopo convocata, i Soci paciscenti hanno condiviso il testo finale dell'accordo con Interporto, che è stato approvato dalla Camera di Commercio con deliberazione G.C. 25 febbraio 2025, n.18. In data 19 marzo 2025, è stato sottoscritto il Protocollo, inviato dalla Regione Toscana che vi ha apposto la marca temporale con pec del 20 marzo 2025, prot. camerale n. 10789.

In data 9 aprile 2025 il revisore indipendente incaricato di verificare la veridicità dei dati aziendali e la fattibilità economica del Piano, al fine di consentire il risanamento dell'esposizione debitoria dell'impresa e ad assicurare il riequilibrio della situazione patrimoniale ed economico-finanziaria ai sensi dell'art 56 del CCII, ha espresso un giudizio positivo sull'ipotesi di Piano.

In data 16 aprile 2025, i soci pubblici quindi hanno sottoscritto con la Società Interporto Toscano Amerigo Vespucci S.p.A. un Contratto di Finanziamento in conformità alle disposizioni del Codice Civile, del Testo Unico sulle Società a partecipazione pubblica di cui al D.Lgs. n.175/2016 e dello Statuto della Società. Il prestito sociale, per un importo complessivo di Euro 10.000.000,00, è assistito da garanzia ipotecaria sul Terminal Ferroviario e la Gru (asset di proprietà della Società) e i soci pubblici partecipano proporzionalmente alle loro quote di sottoscrizione Patto. Per la Camera di Commercio la quota da versare è pari ad Euro 767.000; il rimborso del prestito sociale



è fissato in 20 anni (di cui 5 anni di pre-ammortamento) o in anticipo, in caso di dismissione del Terminal Ferroviario, prevista entro il 2027.

Con atto del 18 aprile 2025, autenticato dal Dott. Marco Cavallini, Notaio in Rosignano Marittimo, rep. n. 147668, Interporto ha concesso ipoteca volontaria a garanzia delle somme erogate dai Soci finanziatori sul Terminal Ferroviario con sovrastante Gru Transtainer, insistente su porzione del Terminal.

In data 18 aprile 2025, con mandato n.614/2025, la Camera di Commercio ha provveduto a liquidare la propria quota di competenza pari, come detto, a Euro 767.000. Come previsto, Interporto ha corrisposto alla Camera di Commercio le somme di Euro 5.815,71 (in data 04/07/2025) e di Euro 6.670 (in data 17/10/2025) a titolo di interessi, trattandosi, come detto, di un prestito fruttifero.

Con deliberazione di Giunta n. 44 del 25 marzo 2025, la Camera di Commercio ha approvato il piano annuale e triennale di indirizzi di cui all'art.19 co.5 del TUSPP, che risulta così delineato:

1) Rispetto degli obiettivi inseriti nel Piano di risanamento 2025 – 2027 e trasmissione a tutti i soci pubblici paciscenti delle relative modifiche e/o aggiornamenti; 2) Rispetto degli impegni inseriti nell'Accordo di finanziamento dei soci, sottoscritto in data 19 Marzo u.s.; 3) Trasmissione a tutti i soci pubblici paciscenti di una informativa periodica sulle strategie aziendali maggiormente rilevanti; 4) "Quantificare le risorse destinate alla contrattazione di secondo livello" con riferimento ai risultati di esercizio, fatti salvi gli obblighi derivanti dalla contrattazione nazionale; 5) Illustrare nella Relazione sul governo societario allegata al Bilancio l'evoluzione del rischio di crisi aziendale e le criticità che dovessero emergere dagli specifici programmi di valutazione; 6) Trasmissione del bilancio di previsione entro 30 novembre dell'anno precedente a quello di riferimento del C.E. di previsione."

Tale piano di indirizzo, condiviso con il Comitato di Sindacato, è stato comunicato ad ITAV con lettera del 8 agosto 2025 dall'ADSP del Mar Tirreno Settentrionale, in qualità di capofila del Patto di sindacato.

Gli obiettivi di cui ai punti 1, 2 e 3 del piano annuale e triennale di indirizzi, approvato dalla Camera di Commercio e dagli altri membri del Patto, devono ritenersi raggiunti. In data 24 aprile 2025 la Società ha effettuato i bonifici a saldo e stralcio delle posizioni debitorie di Intesa Sanpaolo



S.p.A., Kerdos SPV S.r.l., Crédit Agricole Italia S.p.A., Illimity Bank S.p.A. e Prelios Credit Servicing S.p.A.

In merito all'indebitamento bancario (punto 8.2.4), la società dichiara che si è ridotto rispetto al 31 dicembre 2024 del 59,54% e che il debito per finanziamento soci è pari ad Euro 9.954.199, quindi complessivamente il debito finanziario complessivo (banche+soci) si è ridotto del 19,83%. Per quanto riguarda il rimborso delle somme previste dal piano di ammortamento del prestito soci al 30 giugno 2025 sono state pagate interamente entro il mese di Luglio 2025.

Infine, per il punto del suddetto Piano di risanamento relativo alle vendite di immobili non strategici (punto 8.2.5a), la vendita dei Lotti V e Pest alla società Bertani Trasporti Spa per l'importo di € 6.500.000 e del lotto 1 Comune alla società Guaimm Srl per l'importo di € 1.142.680 si sono perfezionate in data 15 aprile 2025. Inoltre, in data 21 luglio sono stati venduti alla società Tideo srl gli uffici della Palazzina Vespucci previsti dal piano di vendita per l'importo di Euro 400.000.

Punto 4: *“Quantificare le risorse destinate alla contrattazione di secondo livello” con riferimento ai risultati di esercizio, fatti salvi gli obblighi derivanti dalla contrattazione nazionale.*

Con riferimento ai costi legati al funzionamento della società (art.20 comma 2, lettera g), dal bilancio chiuso al 31 dicembre 2024, si evince che si sono ridotti complessivamente di oltre 1,3 mln di Euro. Relativamente ai costi legati alla spesa del personale, il numero dei dipendenti appare ridotto di una unità passando complessivamente da n. 8 (2 dirigenti + 6 impiegati) a n. 7 (2 dirigenti + 5 impiegati). Tuttavia, malgrado la riduzione dell'organico, la spesa si è leggermente incrementata a causa delle progressioni economiche orizzontali effettuate da alcuni dipendenti.

Punto 5: Nella Relazione sul governo societario allegata al Bilancio sono state analizzate l'evoluzione del rischio di crisi aziendale e le criticità che dovessero emergere dagli specifici programmi di valutazione.

Punto 6: *“Trasmissione del bilancio di previsione entro 30 novembre dell'anno precedente a quello di riferimento del C.E. di previsione.”*

Con lettera prot. n. 35683 del 24 novembre 2025 la Camera di Commercio ha richiesto a Interporto una nota di riepilogo dei principali dati economico-finanziari relativi al pre-consuntivo 2025 della Società, includendo le informazioni più rilevanti ai fini della valutazione.



La Società ha risposto in data 12 dicembre 2025 con una relazione, nella quale si legge che il bilancio al 31 dicembre 2025 chiuderà con un risultato positivo in linea con quanto previsto dal piano, con un miglioramento significativo di tutti gli indici del precedente esercizio ed il rispetto dei covenant del piano. Si evidenzia un notevole incremento dei ricavi per effetto delle vendite effettuate e dell'operazione di saldo e stralcio del debito bancario.

Dal punto di vista dei costi, la gestione rimane improntata ad una politica di contenimento delle varie voci di spesa corrente; sono state effettuate importanti spese di amministrazione straordinaria capitalizzate, in quanto incrementative del valore del bene per cui sono state sostenute. Si registra invece l'importante riduzione degli oneri finanziari per effetto dell'abbattimento del debito bancario.

Alla luce dell'eccedenza di cassa registrata al 30 novembre 2025, sempre come affermato da Interporto, sussiste la disponibilità dei 2,4 milioni di Euro previsti per rimborsare sia il finanziamento dei soci (€ 2 milioni) sia Amco (€ 0,4 milioni).

La Camera di Commercio continuerà a monitorare attentamente l'equilibrio economico-finanziario e patrimoniale della Società ai fini dell'attuazione di quanto previsto nel nuovo Piano Industriale.

Codice Fiscale	00882050495
Anno di costituzione della Società	1996
Tipo di Società	Società per azioni
Sede legale	Collesalveti (LI)
Stato della società	Attiva
Società in house	No
Società esclusa dall'applicazione dell'art. 4 con provvedimento del Presidente della Regione o delle Province Autonome	No
Attività svolta	La progettazione, l'esecuzione, costruzione e allestimento di un interporto, inteso quale complesso organico di strutture e servizi



	integrati e finalizzati allo scambio di merci tra le diverse modalità di trasporto.
Capitale sociale	€ 29.123.179
Codice Ateco	522140
Valore nominale partecipazione camerale	€ 1.077.029.08
Percentuale partecipazione camerale	4,49%
Patrimonio netto al 31/12/2024	€ 33.834.266
Finalità perseguite ex art. 4 (art. 20, co.2, lettera a)	art. 4, comma 2, lettera a) del T.U.S.P.P e art.2, comma 2 lett. d e comma 4, L. n. 580/1993
N. medio dipendenti per l'anno 2024/n. amministratori (art.20, comma 2, lettera b)	7 dipendenti/ 5 amministratori
Importo complessivo compensi dei componenti dell'organo di amministrazione per l'anno 2024 come indicato nella nota integrativa	€ 124.497
Numero complessivo dei componenti dell'organo di controllo al 31/12/2024	3 Sindaci effettivi e la Società di revisione
Importo complessivo dei compensi dell'organo di controllo al 31/12/2024	€ 25.863 (Sindaci) € 24.604 (Società di revisione)
Attività analoghe o simili a quelle svolte da altre Società partecipate (art.20, comma 2, lettera c)	No
Fatturato medio nel triennio precedente non superiore a 1.000.000 euro (art.20, comma 2, lettera d) - Conto Economico: Voce A1 + Voce A5 dedotti i contributi in conto di esercizio	2022: € 10.544.451 2023: € 6.784.853 2024: € 4.836.393



<i>Se non produce servizio di interesse generale, risultato negativo per quattro dei cinque esercizi precedenti (art.20, comma 2, lettera e)</i>	2020: € 4.305.754 2021:- € 1.715.930 2022: € 2.144.401 2023: € 868.313 2024: - € 955.585
Totale costi della produzione (esercizio 2024)	€ 5.024.136
Totale costi per il personale (esercizio 2024)	€ 680.158
Necessità di contenimento di costi di funzionamento (art.20, comma 2, lettera g)	No
Necessità di aggregazione con altre società (art.20, comma 2, lettera g)	No
Esito della ricognizione	Mantenuta senza misure di razionalizzazione. Tuttavia, il piano di risanamento continuerà ad essere attentamente monitorato nel corso dell'anno 2026 in relazione alle dinamiche di riduzione dell'indebitamento e al rispetto del cronoprogramma del piano di dismissione.
Note	In data 14 febbraio 2022 è stato sottoscritto un patto parasociale elaborato dai soci pubblici, come sopra illustrato. In rappresentanza della Camera di Commercio, sono stati eletti, quale consigliere di amministrazione, la Dott.ssa Francesca Scali (consigliera della Camera) e, quale sindaco supplente, il Dott. Alessandro Gennari (dirigente camerale).



A3) PORTO DI LIVORNO 2000 S.R.L.

La società Porto di Livorno 2000 S.r.l. fu costituita dall'ex Autorità Portuale di Livorno nel 1997 e l'Ente camerale ne entrò a far parte già nel 1997, mediante il conferimento di beni immobili di cui era proprietaria situati nel Porto di Livorno.

La Società era a totale partecipazione pubblica, con capitale sociale ripartito tra l'Autorità di Sistema Portuale del Mar Tirreno Settentrionale, ex Autorità Portuale di Livorno, per il 72,18% e la Camera di Commercio della Maremma e del Tirreno, ex Camera di Commercio di Livorno, per il 27,82% del capitale sociale. In data 2 maggio 2019, a seguito di una procedura di gara ad evidenza pubblica, la maggioranza del capitale sociale è stata ceduta ad un socio privato, specializzato nel settore della navigazione e crocieristico, e i due soci pubblici sopra menzionati, hanno mantenuto una partecipazione di nominali Euro 476.000, ciascuno, pari al 17% del capitale sociale.

La Società è la diretta affidataria del servizio di gestione della stazione marittima del Porto di Livorno e di supporto ai passeggeri ed ai croceristi, e detiene a questo scopo, la concessione sul Porto dei beni demaniali strumentali all'erogazione di tali servizi.

La Camera di Commercio, nelle periodiche revisioni che ha effettuato, ne ha sempre confermato il mantenimento, in quanto Porto di Livorno 2000 S.r.l. gestisce un servizio di interesse generale e la partecipazione si ritiene **ammissibile ai sensi dell'art. 4, commi 1 e 2, lettera a), T.U.S.P.P. e dell'art.2, comma 4, lett. dbis L. n. 580/1993.**

L'esercizio 2024 si è chiuso con un utile di Euro 3.930.645, in sostanziale continuità rispetto all'annualità precedente. Il 2024 è stato un anno positivo: il valore della produzione ammonta a 19.783.998 euro, mentre il totale dei costi della produzione è pari a 14.282.895 euro; è stata registrata una buona crescita nel traffico passeggeri sul 2023, che si era affermato per essere il miglior anno di sempre per la crocieristica italiana, nuovamente a confermare la centralità del settore. I passeggeri delle crociere, in transito e home port, sono stati 857.591 a fronte di 354 scali, con un aumento del 34% rispetto al 2023. Per quanto riguarda i traghetti si è registrato un aumento dell'18% sul numero dei passeggeri e del 7% sul numero dei veicoli rispetto al 2023: infatti, il numero dei passeggeri è stato pari a 1.999.946, con 810.173 veicoli.



La Porto di Livorno 2000 S.r.l. ha perseguito, anche nel corso del 2024, gli obiettivi di consolidamento e mantenimento del Sistema di Gestione Integrato Qualità, Sicurezza e Ambiente certificato secondo gli Standard Internazionali.

In data 6 marzo u.s. è stato siglato l'accordo procedimentale tra Autorità di Sistema Portuale del Mar Tirreno Settentrionale, Porto di Livorno 2000 S.r.l. e Livorno Terminals S.r.l., ai sensi dell'art. 11 della Legge n. 241 del 1990, per la definizione dell'iter per addivenire alla stipula dell'Atto di Concessione Demaniale e di Servizi. L'accordo costituisce per la società un importante riferimento, prevedendo tempi ben delineati di attuazione, che le parti stanno rispettando.

Nel corso dell'esercizio 2025 infine sono giunti a scadenza sia il consiglio di amministrazione che il collegio sindacale: a norma dello Statuto societario la Camera di Commercio della Maremma e del Tirreno ha diritto a nominare autonomamente un componente del Consiglio di Amministrazione e

un componente effettivo del collegio sindacale: pertanto il socio camerale ha provveduto a esercitare il proprio diritto di nomina nei due organi societari.

Dal preconsuntivo 2025, che chiude con circa 4.400.000,00 Euro di utile ante imposte, emerge quanto segue:

- per quanto riguarda le crociere, per il 2025, sono previsti 371 scali per circa 780.000 passeggeri; mentre per il 2026, si prevede che gli scali aumenteranno a 425, con circa 800.000 passeggeri (Principali Armatori Gruppo NCL e MSC). Il fatturato al 31 ottobre 2025 è stato pari a 4.400.000,00 Euro;
- per quanto riguarda i passeggeri che hanno usufruito del servizio shuttle bus, al 30 novembre 2025, sono stati circa 278.000, ed i membri dell'equipaggio circa 38.500. Per quanto riguarda i Traghetti, il fatturato al 31 ottobre 2025 è stato complessivamente pari ad Euro 10.900.000,00; i passeggeri stimati al 31 dicembre 2025 sono 1.950.000 e 870.000 i veicoli.

Sia gli altri ricavi che i costi sono in linea con il Budget.

Codice Fiscale	01203680499
Anno di costituzione della Società	1997
Tipo di Società	Società a responsabilità limitata
Sede legale	Livorno



Società in house	No
Società esclusa dall'applicazione dell'art. 4 con provvedimento del Presidente della Regione o delle Province Autonome	No
Stato della società	Attiva
Attività svolta	Esercizio delle attività portuale e ricettive relative al traffico passeggeri da e per il Porto di Livorno e servizio di vigilanza.
Codice Ateco P	52.22.09 P 80.1 S
Capitale sociale	€ 2.800.000
Valore nominale partecipazione camerale	€ 1.111.503,09
Percentuale partecipazione camerale	17%
Patrimonio netto al 31/12/2024	€ 11.093.902
Finalità perseguite ex art. 4 (art. 20, co.2, lettera a)	Art. 4, comma 2, lettera a), D.lgs. n. 175/2016 e art.2, comma 4, lett. d) bis L. n. 580/1993
N. medio dipendenti per l'anno 2024/n. amministratori (art.20, comma 2, lettera b)	90 dipendenti/5 amministratori
Importo complessivo dei compensi dell'organo di amministrazione per l'anno 2024 come indicato nella nota integrativa	€ 80.300
Numero complessivo dei componenti dell'organo di controllo al 31/12/2024	3 + società di revisione



Importo complessivo dei compensi dell'organo di controllo per l'anno 2024, come indicato in nota integrativa	€ 54.428 (per i Sindaci) € 13.000 (per la Società)
Attività analoghe o simili a quelle svolte da altre Società partecipate (art.20, comma 2, lettera c)	No
Fatturato medio nel triennio precedente non superiore a 1.000.000 euro (art.20, comma 2, lettera d) - Conto Economico: Voce A1 + Voce A5 dedotti i contributi in conto di esercizio	2022: € 13.871.079 2023: € 16.447.408 2024: € 19.765.668
<i>Se non produce servizio di interesse generale, risultato negativo per quattro dei cinque esercizi precedenti (art.20, comma 2, lettera e)</i>	2020: - € 621.484 2021: € 3.774.709 2022: € 3.008.186 2023: € 4.170.965 2024: € 3.930.645
Totale costi della produzione (esercizio 2024)	€ 14.282.895
Totale costi per il personale (esercizio 2024)	€ 5.529.845
Necessità di contenimento di costi di funzionamento (art.20, comma 2, lettera g)	No
Necessità di aggregazione con altre società (art.20, comma 2, lettera g)	No
Esito della ricognizione	Mantenuta senza misure di razionalizzazione
Note	La Camera di Commercio effettua un costante monitoraggio su Porto di Livorno 2000 S.r.l. anche tramite Maurizio Serini, che è consigliere camerale, e che fa parte anche del Consiglio di Amministrazione della Società dal 20 giugno 2022, confermato dal mese di Aprile 2025, nonché mediante un sindaco effettivo nominata dalla Camera stessa, Michela Morelli.



A4) SOCIETÀ ESERCIZIO AEROPORTO MAREMMA SEAM S.P.A.

SEAM S.p.A. è ritenuta strategica per il perseguimento delle finalità istituzionali dell'Ente di sviluppo e promozione del turismo nella Provincia di Grosseto e svolge un servizio che si configura di interesse generale. In considerazione di questo, è ammissibile ai sensi del combinato disposto dell'art. 4, commi 1 e 2, lett. a) T.U.S.P.P. e dell'art.2, comma 4, lett. d bis della L. n. 580/1993.

La società, con Decreto del Presidente regionale della Giunta regionale 18 settembre 2017, n. 141, è stata esclusa dall'applicazione dell'art. 4 del D.Lgs. n. 175/2016, ai sensi della deroga prevista dal comma 9 del medesimo articolo, in quanto la partecipazione è stata considerata strategica al fine di esercitare un'azione pubblica rivolta al sistema aeroportuale toscano, quale tema centrale per le politiche di sviluppo del territorio regionale.

Si rammenta, quanto agli assetti societari, che la Regione Toscana vi detiene una partecipazione pari al 7,08% del capitale e l'Amministrazione provinciale di Grosseto ha una quota del 25,25%.

La Società, comunque, è conforme ai requisiti di cui all'art. 20, comma 2, del Testo unico, come risultante dalla scheda di dettaglio a seguire.

Ai fini della presente relazione, si ritiene significativo ricordare che SEAM S.p.A. è una società con capitale formato in prevalenza da soci privati che complessivamente rappresentano circa il 62,2% del capitale sociale; sussiste dunque un'influenza dominante del socio privato o di più soci privati che detengono la maggioranza delle partecipazioni azionarie. In casi come questi si ritiene, pertanto, necessario che gli enti, al fine di rendere fattuale il perseguimento di finalità pubbliche, attuino e formalizzino misure e strumenti coordinati di controllo atti ad esercitare, per quanto possibile (tenuto conto delle percentuali di proprietà dei soci pubblici), una qualche influenza e comunque un controllo congiunto sulla società, ad esempio attraverso la stipula di appositi patti parasociali.

In data 03.04.2023 è stato quindi sottoscritto un Patto di Sindacato tra i soci pubblici Amministrazione Provinciale di Grosseto, Regione Toscana, Camera di Commercio della Maremma e del Tirreno e Comune di Roccastrada; ciò ha consentito un rafforzamento della governance della compagine pubblica che, in ragione del capitale posseduto, ha assunto lo status di socio di riferimento, ma la società non può essere ritenuta come partecipata a controllo pubblico.

Con provvedimento n. 78 del 5 novembre 2024 del Direttore Generale dell'Ente Nazionale per l'aviazione civile (ENAC), SEAM Spa è divenuta affidataria della concessione ventennale della gestione dell'Aeroporto "Corrado Baccarini" di Grosseto, ai sensi dell'articolo 7 del Regolamento



ENAC “Affidamento aeroporti demaniali minori” edizione 1 del 18 novembre 2014 e successive modificazioni. Grazie a tale scelta, SEAM S.p.A. ha posto fine ad un contenzioso dagli esiti incerti e si è assicurata un orizzonte operativo ventennale e ha garantito al partenariato locale (soci pubblici in primis) un primario ruolo di indirizzo e di controllo delle dinamiche societarie.

Nel mese di ottobre 2024 la Società ha presentato l’aggiornamento del Piano Industriale per il triennio 2024-2026 - Ed. 2.0, tenendo conto di:

- dati di traffico e di bilancio effettivamente registrati nel corso del 2024, anche in considerazione della riapertura dello scalo al traffico aereo civile il 24 giugno 2024, ossia in anticipo rispetto ai tempi stimati nel precedente piano per lo svolgimento dei lavori a cura dell’Aeronautica Militare;
- cambiamenti connessi alla variazione della tipologia di gestione aeroportuale (esercizio dell’aviazione generale), prendendo atto in ogni caso che il traffico gestito da S.E.A.M. S.p.a. è sempre stato costituito prevalentemente da aviazione generale ed aerotaxi, e solo in parte residuale da voli charter;
- allineamento dei valori a quelli contenuti nelle previsioni di traffico e nel piano economico-finanziario di durata ventennale trasmessi a ENAC.

Le prospettive economiche delineate nel Piano dimostrano che:

- è possibile stimare il raggiungimento di un fatturato medio di un milione di Euro nel corso del triennio 2024-2026, anche in assenza del traffico charter;
- è possibile ritornare a risultati di esercizio positivi nel biennio 2025–2026;
- i flussi di cassa della società sono comunque sempre positivi, anche nell’esercizio 2024 in cui è prevista una perdita, con conseguente aumento delle risorse finanziarie.

A dicembre 2024 la Società ha rinnovato il protocollo di intesa con l’Ambito Maremma Sud per ulteriori 2 anni, di concerto con il Comune di Grosseto che ne esercita il ruolo di capofila, dando continuità all’attività congiunta di promozione del territorio, partecipando ad workshop nazionali ed internazionali ed organizzando educational e press tour.

L’esercizio 2024, a fronte di una perdita stimata pari ad € € 26.096, si è chiuso invece con un risultato positivo di Euro € 27.986: l’esercizio 2024 si è caratterizzato per una flessione del numero dei movimenti e conseguentemente dei ricavi a causa della chiusura di 7 mesi dello scalo per il rifacimento pista da parte dell’Aeronautica Militare; la suddetta inattività operativa non ha comunque prodotto la perdita d’esercizio preventivamente stimata a budget, bensì un utile, grazie ad una



anticipata fine dei lavori, alla fidelizzazione dimostrata dagli utenti dello scalo e all'impegno profuso anche dalla struttura per fronteggiare un evento straordinario e per mitigarne gli effetti.

La previsione dei dati economico-finanziari, richiesta alla società e pervenuta con nota pt.36190/2025, evidenzia risultati migliori rispetto a quelli prospettati nel Piano Industriale:

- i movimenti stimati al 31/12/2025 ammontano a circa 2.100, rispetto 1.824 ipotizzati nel Piano Industriale;
- l'utile preventivato al 31/12/2025 è pari ad € 279.361, rispetto a quello ipotizzato nel Piano Industriale, pari a € 203.960;
- il fatturato stimato al 31/12/2025, al netto dei contributi in conto esercizio, è pari a € 1.363.594, rispetto a quello ipotizzato nel Piano Industriale, pari a € 1.25.059.

Gli effetti di tali fatti, che tengono conto del cambiamento di status della gestione aeroportuale oltre che dell'allineamento dei valori a quelli contenuti nelle previsioni di traffico e nel piano economico finanziario di durata ventennale recentemente trasmessi all'ENAC, hanno in parte modificato le risultanze gestionali del triennio 2024 -2026.

Codice Fiscale	00950780536
Anno di costituzione della Società	1989
Tipo di Società	Società per azioni
Sede legale	Grosseto presso l'Aerostazione Civile
Stato della società	attiva
Società in house	no
Società esclusa dall'applicazione dell'art. 4 con provvedimento del Presidente della Regione o delle Province Autonome	Sì
Attività svolta	Sviluppo, progettazione, realizzazione, adeguamento, gestione, manutenzione ed uso degli impianti e delle infrastrutture per



	l'esercizio dell'attività aeroportuale nell'aeroporto civile di Grosseto.
Codice Ateco P	52.23.00
Capitale sociale	€ 2.213.860
Valore nominale partecipazione camerale	€ 107.128,82
Percentuale partecipazione camerale	5,4293 %
Patrimonio netto al 31/12/2024	€ 3.597.389
Finalità perseguite ex art. 4 (art.20, co.2, lettera a)	art. 4, commi 1 e 2, lettera a) T.U.S.P.P. e art.2, comma 4, lett. d bis della L. n. 580/1993.
N. medio dipendenti per l'anno 2024/n. amministratori (art.20, comma 2, lettera b)	6 dipendenti/ 5 amministratori
Importo complessivo dei compensi dell'organo di amministrazione per l'anno 2024 come indicato nella nota integrativa	€ 12.816
Numero complessivo dei componenti dell'organo di controllo al 31/12/2024	3 + società di revisione
Importo complessivo dei compensi dell'organo di controllo al 31/12/2024	€ 9.912 (Sindaci) € 8.415 (Società di revisione)
Attività analoghe o simili a quelle svolte da altre Società partecipate (art.20, comma 2, lettera c)	No
Fatturato medio nel triennio precedente non superiore a 1.000.000 euro (art.20, comma 2, lettera d) - Conto Economico: Voce A1 + Voce A5 dedotti i contributi in conto di esercizio	2022: € 1.413.537 2023: € 1.289.167 2024: € 784.949
<i>Se non produce servizio di interesse generale, risultato negativo per quattro dei</i>	2020: - € 114.550 2021: € 122.975 2022: € 363.358



cinque esercizi precedenti (art.20, comma 2, lettera e)	2023: € 278.189 2024: € 27.986
Totale costi della produzione (esercizio 2024)	€ 773.601
Totale costi per il personale (esercizio 2024)	€ 229.978
Necessità di contenimento di costi di funzionamento (art.20, comma 2, lettera g)	no
Necessità di aggregazione con altre società (art.20, comma 2, lettera g)	no
Esito della ricognizione	Mantenuta senza interventi di razionalizzazione; rafforzamento della governance della compagine pubblica che, in ragione del capitale posseduto, ha assunto lo status di socio di riferimento, per effetto della sottoscrizione di un Patto di Sindacato. Monitoraggio dell'attuazione del piano industriale 2024 2026 nel suo aggiornamento. Proposta del rinnovo del patto parasociale, che giunge a scadenza nel mese di Aprile 2026.

A5) PORTO IMMOBILIARE S.R.L.

La Camera di Commercio, nelle periodiche revisioni effettuate, ha sempre confermato il mantenimento della partecipazione in Porto Immobiliare S.r.l., società ereditata dalla Camera di Commercio di Livorno e costituita con atto del 16 dicembre 2010 dalla scissione per scorporo di Porto di Livorno 2000 S.r.l.

Si tratta di Società a totale partecipazione pubblica, il cui capitale sociale, che ammonta a € 1.000.000, è ripartito tra l'Autorità di Sistema Portuale del Mar Tirreno Settentrionale, per €



721.800, pari al 72,18% e la Camera di Commercio della Maremma e del Tirreno, per € 278.200, pari al 27,82% del capitale sociale.

Essa ha per oggetto principale:

- a) nel rispetto della programmazione predisposta dall'Autorità di Sistema Portuale del Mar Tirreno Settentrionale, l'ottimizzazione e la valorizzazione, in funzione della realizzazione di un investimento secondo criteri propri di un qualsiasi operatore razionale in economia di mercato, dell'utilizzo del complesso immobiliare ubicato nel Comune di Livorno, compreso tra la Calata Sgarallino, la Calata Punto Franco e la Fortezza Vecchia, adibito principalmente al traffico dei passeggeri del porto di Livorno – già esistente nel patrimonio della ex Camera di Commercio di Livorno e della ex Autorità Portuale di Livorno, poi conferito da detti Enti in Porto di Livorno 2000 S.r.l. e quindi assegnato alla Società mediante scissione della conferitaria;
- b) la progettazione e la realizzazione di un'opera pubblica, consistente nella ristrutturazione e riqualificazione dell'immobile noto come "Silos" – facente parte del complesso immobiliare sub a) –.

E' pertanto ammissibile ai sensi dell'art. 4, comma 2, lettera b) e comma 3 T.U.S.P.P.

Inoltre, come risulta dalla tabella tecnica relativa, tutti i parametri di cui all'art. 20, comma 2 sono rispettati ad esclusione di quello di cui alla lettera b), relativo al rapporto tra il personale dipendente della società ed il numero dei componenti dell'organo amministrativo.

Sebbene la Società sia priva di dipendenti si ritiene che ciò sia coerente con l'attività di gestione immobiliare svolta, senza che debba essere adottata alcuna misura di razionalizzazione. L'attuale organo amministrativo unipersonale è succeduto ad un precedente consiglio di amministrazione in recepimento delle modifiche apportate dal T.U., anche con una finalità di contenimento dei costi. A questo proposito, si fa presente che la scelta della figura dell'amministratore unico è stata confermata anche nell'anno 2023, per ulteriori 3 anni.

Una scelta condivisa tra i due soci pubblici, i quali unanimemente hanno deciso anche di ricorrere alla figura del revisore unico, in luogo del collegio sindacale, in linea con quanto previsto dal TUSP e sempre nella logica del contenimento dei costi.

Si tratta, in ogni caso, di una Società che ha un buon andamento finanziario e che ha sempre distribuito utili di esercizio ai soci. Tale scelta tuttavia negli ultimi due esercizi è mutata, in quanto la Porto Immobiliare, che ha comunque una forte patrimonializzazione senza indebitamento



finanziario, ha deciso di accantonare gli utili del 2022, quelli del 2023 e quelli del 2024, questi ultimi pari ad Euro 361.446, a riserva straordinaria allo scopo di realizzare alcuni investimenti per valorizzare i propri asset immobiliari.

Con riferimento ai costi, la Società, da sempre orientata alla massimizzazione della redditività, sostiene oggi prevalentemente costi connessi alla manutenzione degli immobili e all'avvio dei nuovi progetti di valorizzazione del patrimonio immobiliare detenuto, essendosi oramai concluse le cause legali precedentemente in essere.

Con proprio provvedimento n.266/2024, l'Amministratore unico ha recepito l'atto di indirizzo, contenente obiettivi specifici sul complesso delle spese di funzionamento delle società controllate, redatto ai sensi dell'articolo 19, comma 5, TUSP, da parte dell'Autorità di Sistema Portuale del Mar Tirreno Settentrionale, che ne detiene il controllo.

Nel mese di marzo 2025 è stato consegnato il progetto esecutivo per la realizzazione dell'investimento relativo al Parco Fortezza.

Con nota pt.36132/2025 la società ha fornito la relazione, richiesta dal socio Camera di Commercio, sui principali dati economico-finanziari relativi al pre-consuntivo 2025, dai quali si ricava:

- **risultati economici:** Al 30 settembre 2025 la società ha registrato un fatturato pari a € 972.659. Sulla base dell'andamento attuale, la proiezione dei ricavi al 31 dicembre 2025 è stimata in € 1.175.957, valore sostanzialmente in linea con quello conseguito nell'esercizio 2024. Il risultato di esercizio al 30 settembre 2025 evidenzia un utile ante imposte di € 464.453, anch'esso in continuità con il risultato ante imposte rilevato al 31 dicembre 2024. Si evidenzia inoltre che la società non presenta esposizioni debitorie di natura finanziaria.
- **Altre informazioni:**
- Progetto Parco Fortezza e acquaticità Fortezza Vecchia: la società ha completato l'iter progettuale, amministrativo e tecnico per l'avvio dei lavori relativi al Lotto 1. Utilizzando risorse proprie, la società effettuerà l'investimento per oltre due milioni di euro. L'idea alla base del progetto è quella di recuperare e riqualificare le aree adiacenti al lato Nord della Fortezza Vecchia, recuperandone le caratteristiche originarie di separazione dal resto dell'area cittadina. IL cantiere verrà consegnato entro metà gennaio 2026, per l'avvio dei lavori che dureranno diciotto mesi. Allo stesso tempo si mira a collegare la Fortezza Vecchia alla città,



facilitando l'accesso dei turisti e avvicinando il Porto alla città mediante un collegamento più agile, sicuro ed accattivante tra il terminal passeggeri ed il quartiere Venezia.

- Progetto Aule Formative Terminal Crociere: la società ha completato l'iter progettuale, amministrativo e tecnico per l'avvio dei lavori relativi alla realizzazione di aule formative all'interno del Terminal Crociere. Il bando di gara scade entro la seconda decade di dicembre 2025. L'importo a base di gara, finanziato con risorse proprie della Porto Immobiliare, ammonta a 569.000 euro. Una volta eseguito l'investimento, della durata di circa sette mesi dalla consegna dell'area di cantiere, lo spazio utilizzato sarà concesso in locazione ad dell'Autorità di Sistema Portuale del Mar Tirreno Settentrionale.

La Camera di Commercio continuerà ad effettuare un costante monitoraggio su Porto Immobiliare S.r.l., in particolare con riferimento alla compatibilità degli investimenti con gli aspetti contabili finanziari; in ogni caso, la Società riferisce costantemente ai soci, anche in sede assembleare, in ordine alle iniziative operative e ai progetti gestionali seguiti.

Codice Fiscale	01680870498
Anno di costituzione della Società	2010
Tipo di Società	Società a responsabilità limitata
Sede legale	Livorno
Società in house	no
Società esclusa dall'applicazione dell'art. 4 con provvedimento del Presidente della Regione o delle Province Autonome	no
Stato della società	attiva
Attività svolta	gestione amministrativa di beni immobili
Codice Ateco	68.20.01 P 52.21.5 S
Capitale sociale	€ 1.000.000
Valore nominale partecipazione camerale	€ 3.030.648,21
Percentuale partecipazione camerale	27,82%



Patrimonio netto al 31/12/2024	€ 11.255.220
Finalità perseguite ex art. 4 (art.20, co.2, lettera d)	Art.4, comma 2, lettera b) e comma 3, D.Lgs. n. 175/2016
N. medio dipendenti per l'anno 2024/n. amministratori (art.20, comma 2, lettera b)	0 dipendente/1 amministratore
Importo complessivo compensi dell'organo di amministrazione per l'anno 2024 come indicato nella nota integrativa	€ 20.000
Numero complessivo dei componenti dell'organo di controllo al 31/12/2024	1
Importo complessivo dei compensi dell'organo di controllo per l'anno 2024 come indicato nella nota integrativa	€ 6.500
Attività analoghe o simili a quelle svolte da altre Società partecipate (art.20, comma 2, lettera c)	no
Fatturato medio nel triennio precedente non superiore a 1.000.000 euro (art.20, comma 2, lettera d) - Conto Economico: Voce A1 + Voce A5 dedotti i contributi in conto di esercizio	2022: € 1.039.557 2023: € 1.405.830 2024: € 1.246.320
<i>Se non produce servizio di interesse generale, risultato negativo per quattro dei cinque esercizi precedenti (art.20, comma 2, lettera e)</i>	2020: € 92.266 2021: € 511.238 2022: € 275.928 2023: € 631.802 2024: € 361.446
Totale costi della produzione (esercizio 2024)	€ 758.025
Totale costi per il personale (esercizio 2024)	0
Necessità di contenimento di costi di funzionamento (art.20, comma 2, lettera g)	no



Necessità di aggregazione con altre società (art.20, comma 2, lettera g)	no
Esito della ricognizione	Mantenimento senza interventi di razionalizzazione
Note	Si ritiene che la società, che ha un buon andamento finanziario, debba essere mantenuta. Il fatto che non abbia dipendenti si giustifica, considerato che l'attività di gestione di beni immobili può essere svolta dall'Amministratore Unico in modo efficiente, efficace ed economico.

A6) CONSORZIO PER L'INNOVAZIONE TECNOLOGICA - S.C.R.L., in forma abbreviata, DINTEC - S.C.R.L.

DINTEC è una società consortile senza scopo di lucro a capitale interamente pubblico ed appartenente al Sistema Camerale Italiano, ai sensi dell'art., 2 comma 2, della Legge 29 dicembre 1993 n. 580 e del D.Lgs. 15 febbraio 2010 n. 23, come modificati dal D.Lgs. 25 novembre 2016, n.219, ed è partecipata anche dall'ENEA. Essa è strettamente indispensabile al perseguimento delle finalità istituzionali dei consorziati e svolge, tra l'altro, attività di certificazione e di consulenza per la tutela e valorizzazione dei prodotti tipici locali.

Al fine di rendere maggiormente coerente l'oggetto sociale alle attuali attività svolte dal Consorzio e di migliorarne l'efficienza, nel corso dell'anno 2023 la Società ha provveduto ad aggiornare lo Statuto con alcune proposte di modifica, in linea con quanto fatto per gli statuti delle altre società in house di Unioncamere (assemblea straordinaria del 1° Agosto).

E' pertanto ammissibile ai sensi dell'art.4, commi 1 e 2, lettera d) T.U.S.P.P, in relazione all'art.2, comma 2, lettere c e d della L. n. 580/1993, ed è rispettosa di tutti i parametri di cui al comma 2 dell'art. 20 del T.U.S.P.P., come evidenziato nella relativa tabella tecnica.



Inoltre, la partecipazione alla Società non comporta oneri consortili per la Camera di Commercio.

L'esercizio 2024 chiude con un utile di euro 152.639,00; i ricavi dell'anno 2024, comprensivi delle variazioni dei lavori in corso, sono aumentati rispetto al Bilancio 2023 di circa € 450.000

Le attività sono state sviluppate principalmente nell'ambito delle seguenti tematiche:

- Innovazione tecnologica e digitale
- Transizione energetica e sostenibilità
- Sviluppo ed organizzazione d'impresa
- Regolazione del Mercato e incentivi.

In partnership con numerosi Enti di Ricerca nazionali, con attori del Network Transizione 4.0 e con rappresentanti del sistema produttivo – Dintec ha avviato due importanti progettualità (I-Nest e Artes 5.0), entrando a far parte di due dei tredici European Digital Innovation Hub - EDIH italiani riconosciuti dalla Commissione Europea: la partecipazione di Dintec ai Poli Europei di Innovazione Digitale potrà rappresentare un'opportunità importante per contribuire a costituire reti di competenza “trasversali”, capaci di coniugare le esigenze delle imprese con l'offerta tecnologica del mondo della ricerca, indispensabili per la doppia transizione.

La società ha inoltre implementato e certificato un sistema di gestione per la parità di genere, integrato con il sistema di gestione per la qualità, con riferimento alla UNI PdR 125:2022.

Dintec sta poi implementando la norma ISO 56001 “Sistemi di Gestione dell'Innovazione” con l'obiettivo di conseguire la relativa certificazione. L'implementazione di un sistema di gestione dell'innovazione e la sua certificazione secondo lo standard ISO 56001 dimostrano l'impegno della Società nel posizionarsi su un livello di assoluta avanguardia sul tema dell'innovazione, non essendoci ancora in Italia aziende in possesso di tale riconoscimento.

La società ha pubblicato il primo bilancio di sostenibilità, relativo all'anno 2023: con l'obiettivo di favorire una maggiore integrazione tra il bilancio di esercizio e quello di sostenibilità, è stato predisposto il nuovo report di sostenibilità – relativo all'anno 2024 - in modo da allineare i due documenti.

Deve rilevarsi infine che si tratta di Società *in house* ai sensi dell'art.2, comma 1, lettera o) e dell'art. 16 T.U.S.P.P. nel corso del 2023 l'attività svolta per i soci è stata pari all'86% del valore



della produzione e al 14% per i non soci. Tale dato dà evidenza che il requisito previsto dalla normativa per le società in house risulta soddisfatto.

Codice Fiscale	04338251004
Anno di costituzione della Società	1991
Tipo di Società	Società consortile a responsabilità limitata
Sede legale	Roma
Società in house	sì
Società esclusa dall'applicazione dell'art. 4 con provvedimento del Presidente della Regione o delle Province Autonome	no
Stato della società	attiva
Attività svolta	servizi relativi alla diffusione di norme tecniche e per la certificazione di qualità
Codice Ateco	70.22.09 P
Capitale sociale	€ 551.473
Valore nominale partecipazione camerale	€ 1.000,00
Percentuale partecipazione camerale %	0,28
Patrimonio netto al 31/12/2024	€ 1.149.632
Finalità perseguite ex art.20, co.2, lettera a)	Art. 4, comma 2 lettera d, D.lgs. 175/2016 e art.2, comma 2, lettere c e d, L. n. 580/1993
N. medio dipendenti per l'anno 2024/n. amministratori (art.20, comma 2, lettera b)	30 dipendenti/3 amministratori
Importo complessivo compensi dei componenti dell'organo di amministrazione per l'anno 2024 come indicato nella nota integrativa	€ 30.160
Numero complessivo dei componenti dell'organo di controllo al 31/12/2024	3



Importo complessivo dei componenti dell'organo di controllo per l'anno 2024 come indicato in nota integrativa	€ 17.213 (Sindaci) + € 6.240 (Organismo di vigilanza) + 11.480 (Comitato di controllo analogo ex D.Lgs. 175/2016)
Attività analoghe o simili a quelle svolte da altre Società partecipate (art.20, comma 2, lettera c)	no
Fatturato medio nel triennio precedente non superiore a 1.000.000 euro (art.20, comma 2, lettera d) - Conto Economico: Voce A1 + Voce A5 dedotti i contributi in conto di esercizio	2022: € 3.427.731 2023: € 2.975.013 2024: € 3.493.421
<i>Se non produce servizio di interesse generale, risultato negativo per quattro dei cinque esercizi precedenti (art.20, comma 2, lettera e)</i>	2020: € 51.093 2021: € 45.146 2022: € 32.701 2023: € 73.931 2024: € 153.639
Totale costi della produzione (esercizio 2024)	€ 3.377.249
Totale costi per il personale (esercizio 2024)	€ 1.968.745
Necessità di contenimento di costi di funzionamento (art.20, comma 2, lettera g)	no
Necessità di aggregazione con altre società (art.20, comma 2, lettera g)	no
Esito della ricognizione	Mantenimento senza misure di razionalizzazione
Note	



A7) IC OUTSOURCING S.C. A R.L.

Trattasi di Società appartenente al sistema camerale, che offre ai propri soci servizi come di seguito specificato:

- attività di “Data Entry” relativamente alla banca dati del Registro Imprese o degli altri albi e registri gestiti dalle Camere di Commercio, mediante archiviazione ottica o controllo e caricamento dati;
- servizi in outsourcing di attività relative all’istruttoria e alla gestione delle pratiche amministrative e relativi sportelli informativi;
- servizi connessi alla gestione, conservazione e consultazione di archivi cartacei;
- progettazione di sistemi documentali per la risoluzione di problematiche connesse alla gestione elettronica di documenti ed informazioni analogiche;
- attività necessarie per assicurare un aggiornamento costante degli archivi camerali e per garantire l’erogazione puntuale di servizi specifici da parte del socio InfoCamere;
- attività di gestione logistica, amministrativa e funzionale di sedi;
- servizi necessari per assicurare un coordinamento efficace ed integrato delle attività di supporto al ciclo operativo.

Nel corso dell’anno 2023 ha ampliato l’oggetto sociale, ricomprendendovi anche la ricerca e selezione di personale volta all’assunzione di profili adeguati a garantire i servizi in outsourcing erogati ai propri clienti, allo scopo di valorizzare queste competenze aziendali e poter offrire questo servizio al mercato, sia nell’ambito del sistema camerale sia all’esterno. Si segnala l’avvenuta iscrizione della società come Agenzia per il Lavoro nell’apposita sezione dell’albo gestito dall’ANPAL.

E’ pertanto ammissibile ai sensi dell’art.4, commi 1 e 2, lettera d) T.U.S.P.P..

L’Ente ritiene necessario mantenere la partecipazione in IC Outsourcing considerato che:

- essa è conforme a tutti i requisiti di cui al comma 2 dell’art.20, come meglio illustrato nella sintesi tecnica a seguire;
- non comporta oneri economici per la Camera di Commercio;
- la Società offre un ampio ed eterogeneo ventaglio di servizi che possono risultare utili per l’attività istituzionale dell’Ente camerale che, considerata la crescente esiguità delle risorse



finanziarie e umane a disposizione, potrebbe non essere più in grado, in futuro, di svolgere determinate attività esclusivamente con il proprio personale interno.

Deve rilevarsi, infine, che si tratta di Società *in house* ai sensi dell'art.2, comma 1, lettera o) e dell'art. 16 T.U.S.P.P.

Quanto all'esercizio 2024 riporta un risultato positivo, al netto delle imposte, pari a Euro 567.841, che l'organo amministrativo della Società propone di destinare per l'intero importo ad incremento della riserva straordinaria, avendo la riserva legale raggiunto il limite minimo previsto dalla legge. Inoltre, come dimostrano i risultati raggiunti nel 2024, le infrastrutture tecnologiche di cui si è dotata la Società, il suo modello operativo e di business, le capacità manageriali e la professionalità dei dipendenti hanno permesso di continuare ad erogare i servizi, migliorandoli laddove necessario, e addirittura di ampliarne il numero.

Codice Fiscale	04408300285
Anno di costituzione della Società	2009
Tipo di Società	Società Consortile a Responsabilità Limitata
Sede legale	Padova
Società in house	sì
Società esclusa dall'applicazione dell'art. 4 con provvedimento del Presidente della Regione o delle Province Autonome	no
Stato della società	attiva
Attività svolta	servizi volti all'immagazzinamento ed alla movimentazione di archivi cartacei, nonché al loro riversamento, conservazione ed archiviazione con strumenti ottici; acquisizione ed elaborazione dati; gestione e coordinamento della conduzione degli immobili e gestione magazzino
Codice Ateco	63.11.19
Capitale sociale	€ 372.000



Valore nominale partecipazione camerale	€ 59,56
Percentuale partecipazione camerale	0,016%
Patrimonio netto al 31/12/2024	€ 5.366.761
Finalità perseguite ex art. 4 (art.20, co.2, lettera a)	Art.4, commi 1 e 2, lettera d) T.U.S.P.P e art.2, comma 2, L. n. 580/1993.
N. medio dipendenti per l'anno 2024/n. amministratori (art.20, comma 2, lettera b)	627 dipendenti/5 amministratori
Importo complessivo compensi dei componenti dell'organo di amministrazione per l'anno 2024 come indicato nella nota integrativa	€ 28.813
Numero complessivo dei componenti dell'organo di controllo al 31/12/2024	3 Sindaci effettivi e Società di revisione
Importo complessivo dei compensi dell'organo di controllo al 31/12/2024	€ 18.643 (Sindaci) € 6.500 (Società di revisione)
Attività analoghe o simili a quelle svolte da altre Società partecipate (art.20, comma 2, lettera c)	no
Fatturato medio nel triennio precedente non superiore a 1.000.000 euro (art.20, comma 2, lettera d) - Conto Economico: Voce A1 +A5 Voce A1 + Voce A5 dedotti i contributi in conto di esercizio	2022: € 23.832.112 2023: € 24.774.501 2024: € 26.387.257
<i>Se non produce servizio di interesse generale</i> , risultato negativo per quattro dei cinque esercizi precedenti (art.20, comma 2, lettera e)	2020: € 637.426 2021: € 243.150 2022: € 275.164 2023: € 314.966 2024: € 567.841
Totale costi della produzione (esercizio 2024)	€ 25.579.564
Totale costi per il personale (esercizio 2024)	€ 21.113.138



Necessità di contenimento di costi di funzionamento (art.20, comma 2, lettera g)	No
Necessità di aggregazione con altre società (art.20, comma 2, lettera g)	No
Esito della ricognizione	Mantenimento senza misure di razionalizzazione
Note	Il Presidente della Camera di Commercio, Riccardo Breda, è stato confermato con atto del maggio 2024 Presidente del Consiglio di Amministrazione della Società.

A8) INFOCAMERE SOCIETÀ CONSORTILE DI INFORMATICA DELLE CAMERE DI COMMERCIO ITALIANE PER AZIONI

Infocamere è una società appartenente al sistema camerale strettamente necessaria per il perseguimento della maggior parte delle finalità istituzionali della Camera di Commercio, poiché è l'unica a livello nazionale a realizzare le infrastrutture informatiche utilizzate per l'erogazione dei principali servizi al pubblico, quali il sistema informatico del Registro delle Imprese, la firma digitale, i portali registro imprese.it ed impresainungiorno.it, nonché molti degli applicativi funzionali alle attività di back office delle CCIAA.

E' quindi ammissibile ai sensi dell'art.4, commi 1 e 2, lettera d) T.U.S.P.P, in relazione all'art.2, comma 2, della L. n. 580/1993.

E' inoltre ampiamente rispettosa di tutti parametri di cui al comma 2 dell'art. 20 del D.Lgs. n. 175/2016, come risulta dalla scheda di sintesi a seguire.

Si tratta di Società *in house* ai sensi dell'art.2, comma 1, lettera o) e dell'art. 16 T.U.S.P.P. Al riguardo, il Comitato per il Controllo Analogico verifica semestralmente che l'operato della Società sia in linea con il Piano di Attività con Indirizzi Strategici approvato dall'Assemblea dei Soci.

I risultati raggiunti dalla società sono positivi anche per l'anno 2024 con particolare riferimento ai traguardi raggiunti nell'innovazione e nello sviluppo dei servizi. In particolare la Società ha portato avanti le azioni previste nel Piano triennale 24-26 che prevede due ambiti: il primo è relativo



all'analisi e allo sviluppo dei servizi erogati a soggetti diversi dalle Camere di Commercio nell'interesse e per conto delle medesime (operatori dell'informazione commerciale, imprese, Pubblica Amministrazione e utenti diretti). Le azioni pianificate perseguono uno scenario c.d. "evolutivo" che mira a un progressivo sviluppo di servizi della Società mantenendo le attuali aree di attività che in maniera prevalente riguardano l'erogazione di servizi nell'interesse e per conto dei Soci. Il secondo ambito attiene all'analisi e allo sviluppo dei servizi erogati direttamente alle Camere di Commercio con particolare riferimento a due direttrici di intervento strategiche e prioritarie, ossia i servizi verso le imprese e quelli di funzionamento per le Camere con l'obiettivo di rafforzare:

- il posizionamento del Sistema Camerale nell'erogazione dei servizi istituzionali, migliorando in particolare la qualità dell'esperienza utente e la capacità di innovazione;
- i servizi di funzionamento delle Camere di Commercio, perseguendo la massima interoperabilità delle piattaforme informatiche, riducendo l'impegno del personale camerale in attività e processi operativi e consentendone, dunque, un maggiore focus nelle attività rivolte alle imprese.

Nel 2024 il valore della produzione ha raggiunto i 133,4 milioni di euro, facendo registrare un incremento di 6,1 milioni di euro rispetto ai 127,3 milioni del 2023, principalmente per effetto dei ricavi da banche dati, prodotti e servizi erogati ai Soci e a soggetti esterni per conto degli stessi Soci. Il contributo consortile obbligatorio, ridotto rispetto a quello previsto nel budget 2024, è ammontato a 2,1 milioni di euro. L'esercizio si chiude con un utile pari ad € 442.419, di cui è stata deliberata la destinazione a riserva straordinaria.

InfoCamere, sebbene non obbligata dalle disposizioni vigenti, procede da anni a redigere il bilancio di sostenibilità, confermando il proprio impegno per uno sviluppo sostenibile, riconosciuto anche con l'inserimento della società nella lista delle aziende "Leader della sostenibilità 2023" pubblicata dal Sole 24 Ore.

Il Preconsuntivo 2025 evidenzia un risultato economico netto sostanzialmente allineato alla Revisione 2025, pur incorporando alcune variazioni maturate negli ultimi mesi dell'anno, ed il Comitato per il controllo strategico ha rilevato che, nel primo semestre, l'operato della società è stato in linea con il Piano di attività con indirizzi strategici 2025, approvato dall'assemblea dei soci.



Continuano gli sviluppi su progettualità già in essere, a dimostrazione dell'interesse da parte delle amministrazioni coinvolte all'evoluzione continua dei servizi.

Codice Fiscale	02313821007
Anno di costituzione della Società	1994
Tipo di Società	Società Consortile per Azioni
Stato della società	attiva
Sede legale	Roma
Società in house	sì
Società esclusa dall'applicazione dell'art. 4 con provvedimento del Presidente della Regione o delle Province Autonome	no
Stato della società	attiva
Attività svolta	Gestione ed elaborazione dati, consulenza ed assistenza informatica, fornitura di prodotti e servizi anche informatici
Codice Ateco	63.11.1 P
Capitale sociale	€ 17.670.000
Valore nominale partecipazione camerale	€ 45.395,90
Percentuale partecipazione camerale	0,090%
Patrimonio netto al 31/12/2024	€ 53.121.549
Finalità perseguite ex art. 4 (art.20, co.2, lettera a)	Art.4, commi 1 e 2, lettera d) T.U.S.P.P e art.2, comma 2, L. n. 580/1993.
N. medio dipendenti per l'anno 2024/n. amministratori (art.20, comma 2, lettera b)	1.055 dipendenti/ 5 amministratori
Importo complessivo compensi dei componenti dell'organo di amministrazione per l'anno 2024 come indicato nella nota integrativa	€ 88.000



Numero complessivo dei componenti dell'organo di controllo al 31/12/2024	3 Sindaci effettivi e Società di revisione
Importo complessivo dei compensi dell'organo di controllo al 31/12/2024	€ 40.480 (Collegio sindacale) € 41.500 (Società di revisione)
Attività analoghe o simili a quelle svolte da altre Società partecipate (art.20, comma 2, lettera c)	no
Fatturato medio nel triennio precedente non superiore a 1.000.000 euro (art.20, comma 2, lettera d) - Conto Economico: Voce A1 + Voce A5 dedotti i contributi in conto di esercizio	2022: € 110.248.913 2023: € 114.341.831 2024: € 122.025.526
<i>Se non produce servizio di interesse generale</i> , risultato negativo per quattro dei cinque esercizi precedenti (art.20, comma 2, lettera e)	2020: € 4.280.391 2021: € 123.729 2022: € 256.521 2023: € 378.504 2024: € 442.419
Totale costi della produzione (esercizio 2024)	€ 133.183.600
Totale costi per il personale (esercizio 2024)	€ 68.971.159
Necessità di contenimento di costi di funzionamento (art.20, comma 2, lettera g)	No
Necessità di aggregazione con altre società (art.20, comma 2, lettera g)	No
Esito della ricognizione	Mantenimento senza interventi di razionalizzazione
Note	



A9) SISTEMA CAMERALE SERVIZI SOCIETÀ CONSORTILE A RESPONSABILITÀ LIMITATA, IN FORMA ABBREVIATA SI.CAMERA S.C.R.L.

Si.Camera è una società consortile a responsabilità limitata, non ha scopo di lucro ed è “organismo di diritto pubblico” ai sensi dell’articolo 3 comma 1 del D.Lgs. 18 aprile 2016 n. 50. La Società è a capitale interamente pubblico ed è una struttura del Sistema Camerale Italiano, ai sensi della L. 29 dicembre 1993 n. 580 e del D.Lgs 15 febbraio 2010 n. 23 e s.m.i., strettamente indispensabile al perseguimento delle finalità istituzionali dei consorziati.

La Società realizza le iniziative decise dai consorziati per il perseguimento dei loro obiettivi programmatici, al fine di conseguire il più efficiente raggiungimento degli interessi generali del Sistema Camerale mediante la produzione di beni o servizi strumentali ai consorziati, nel rispetto delle condizioni stabilite dalle direttive europee in materia di contratti pubblici e della relativa disciplina nazionale di riferimento, nonché di servizi di committenza, ivi incluse le attività di committenza ausiliarie, apprestati a supporto di enti senza scopo di lucro e di amministrazioni aggiudicatrici di cui all’articolo 3, comma 1, lettera a), del D.lgs. n. 50 del 2016.

La Società è partecipata da una pluralità di soci, quali Camere di Commercio, unioni regionali e agenzie di sistema unitamente a Unioncamere che, curando e rappresentando gli interessi generali degli stessi, nonché sostenendo l’attività del sistema camerale in tutte le sue articolazioni, ne rappresenta la sintesi. SI.Camera effettua la parte preponderante della propria attività a favore dei propri soci, che esercitano sulla stessa un controllo analogo a quello svolto sui propri servizi e ne determinano gli indirizzi strategici con l’approvazione dei piani di attività e sviluppo.

Con assemblea straordinaria dei soci, convocata per il giorno 12 Novembre 2025, è stata deliberata la trasformazione della società in società a responsabilità limitata, per rendere più coerente l’incasso dei dividendi con la qualificazione giuridica della società, allo scopo di consentire la distribuzione degli stessi dividendi e delle riserve disponibili ai soci.

Si.Camera manterrà il requisito di Società in house a controllo pubblico e la parte preponderante della propria attività continuerà ad essere svolta in favore dei propri Soci, che seguiranno ad esercitare un controllo analogo a quello svolto sui propri servizi e determineranno gli indirizzi strategici, approvando i piani di attività e sviluppo della Società. Quest’ultima avrà la possibilità



di erogare servizi anche ai non Soci, sempre nel limite del 20% del volume della produzione realizzata come previsto dall'art.16, comma 3, del D.lgs. 19 agosto 2016, n. 175, sviluppando progetti e iniziative a vantaggio del Sistema camerale e attingendo a forme di finanziamento alternative.

Il Bilancio di esercizio al 31/12/2024 si è chiuso con un risultato positivo di Euro 9.904.480, destinato a Riserva legale per Euro 178.576 e a riserva straordinaria per i restanti Euro 9.725.904.

E' pertanto ammissibile ai sensi dell'art.4, commi 1 e 2, lettera d) T.U.S.P.P, in relazione all'art.2, comma 2, lettere c) e d) della L. n. 580/1993.

Risulta inoltre rispettosa di tutti i parametri di cui al comma 2 dell'art. 20 T.U.S.P.P.

Deve rilevarsi, infine, che si tratta di Società *in house* ai sensi dell'art.2, comma 1, lettera o) e dell'art. 16 T.U.S.P.P.

Codice Fiscale	12620491006
Anno di costituzione della Società	2013
Tipo di Società	Società consortile a responsabilità limitata
Sede legale	Roma
Società in house	sì
Società esclusa dall'applicazione dell'art. 4 con provvedimento del Presidente della Regione o delle Province Autonome	no
Stato della società	attiva
Attività svolta	sviluppo e realizzazione delle funzioni e delle attività di interesse del sistema camerale italiano
Codice Ateco	72.2 P
Capitale sociale	€ 4.009.935
Valore nominale partecipazione camerale	€ 3.121
Percentuale partecipazione camerale	0,079%
Patrimonio netto al 31/12/2024	€ 25.766.503



Finalità perseguite ex art. 4 (art.20, co.2, lettera d)	Art.4, commi 1 e 2, lettera d) D.Lgs. n. 175/2016 e art.2, comma 2, lettere c) e d) L. n. 580/1993
N. medio dipendenti per l'anno 2024/n. amministratori (art.20, comma 2, lettera b)	65 dipendenti/3 Amministratori
Importo complessivo dei compensi dell'organo di amministrazione per l'anno 2024 come indicato nella nota integrativa	€ 35.407
Numero complessivo dei componenti dell'organo di controllo al 31/12/2024	3 (Sindaci effettivi)
Importo complessivo dei compensi dell'organo di controllo al 31/12/2024	€ 19.920
Attività analoghe o simili a quelle svolte da altre Società partecipate (art.20, comma 2, lettera c)	no
Fatturato medio nel triennio precedente non superiore a 1.000.000 euro (art.20, comma 2, lettera d) - Conto Economico: Voce A1 + Voce A5 dedotti i contributi in conto di esercizio	2022: € 8.178.184 2023: € 9.628.045 2024: € 6.918.579
<i>Se non produce servizio di interesse generale, risultato negativo per quattro dei cinque esercizi precedenti (art.20, comma 2, lettera e)</i>	2020: € 42.463 2021: € 107.653 2022: € 4.016.472 2023: € 6.679.810 2024: € 9.904.480
Totale costi della produzione (esercizio 2024)	€ 7.801.462
Totale costi per il personale (esercizio 2024)	€ 4.462.549
Necessità di contenimento di costi di funzionamento (art.20, comma 2, lettera g)	No
Necessità di aggregazione con altre società (art.20, comma 2, lettera g)	No
Esito della ricognizione	Mantenimento senza interventi di razionalizzazione
Note	



A10) TECNOSERVICECAMERE S.C.P.A.

La Società fornisce servizi di *global service* nell'ambito della conduzione e manutenzione degli impianti, oltre a servizi inerenti la progettazione degli edifici, la direzione dei lavori, il collaudo ed altre attività, anche relative alla sicurezza, nell'ambito dell'ingegneria e dell'architettura.

Quanto al risultato di esercizio, TecnoserviceCamere ha conseguito un risultato positivo anche nel 2024 di Euro 364.112,00 e ha registrato dei ricavi generali per servizi di consulenza nel corso del 2024, a livello aggregato, pari ad € 1.613.080 rispetto ad € 1.300.900 riferiti al valore omogeneo dell'esercizio 2023. Oltre all'incremento delle attività di progettazione e direzione lavori è cresciuto il valore di servizi prodotto nel settore Gare e supporto al Rup che ha visto lo sviluppo delle attività collegate all'espletamento di procedure di gara in modalità telematica.

Si conferma quindi un andamento positivo di crescita delle attività e servizi offerti da TSC ai propri soci già riscontrato nei precedenti esercizi.

Ai sensi dell'art. 34.2 dello Statuto, la Società non può distribuire utili sotto qualsiasi forma ai consorziati. Le riserve statutarie accolgono, per contro, il Fondo Investimenti Futuri, che ammonta, al 31 dicembre 2023, ad € 3.098.760 formatosi con gli utili non distribuibili come indicato da Statuto che devono essere reinvestiti, ad esempio, per lo sviluppo di progetti che siano ritenuti d'interesse e utilità per la generalità dei soci.

La Società appare ammissibile ai sensi dell'art.4, commi 1 e 2, lettera d) T.U.S.P.P, in relazione all'art.2, comma 2, della L. n. 580/1993, come modificata dal D.Lgs. n. 219/2016.

Risultano inoltre rispettati tutti i parametri di cui al comma 2 dell'art. 20 T.U.S.P.P.

La Camera di Commercio della Maremma e del Tirreno si avvale dei suoi servizi, che richiedono competenze e professionalità specifiche di cui l'Ente camerale non dispone al proprio interno.

La Società consortile, secondo una prassi oramai consolidata, non richiede ai soci consorziati il versamento di contributi ordinari di funzionamento, in quanto reperisce le risorse per il funzionamento societario unicamente attraverso l'autofinanziamento generato dai servizi che i soci affidano ed affideranno nel corso dell'anno a tale Società.

Con riferimento all'andamento del primo semestre 2025, la relazione semestrale ha evidenziato un risultato positivo ante imposte pari ad € 444.634; sulla base di una stima provvisoria delle imposte



pari ad € 94.490, il conto economico evidenzia un risultato netto positivo pari ad € 350.144 in linea con il risultato dell'anno scorso.

Il valore della produzione che scaturisce dalla sommatoria di tutti i servizi prodotti dalle aree operative relative a Servizi di Global Service e di Consulenza Tecnica al 30 giugno 2025 ha raggiunto un valore complessivo pari a € 9.847.300, registrando un incremento del 4,8% rispetto al valore omogeneo di € 9.396.130 relativo al 30 giugno 2024.

Si tratta di Società *in house* ai sensi dell'art.2, comma 1, lettera o) e dell'art. 16 T.U.S.P.P.

Codice Fiscale	04786421000
Anno di costituzione della Società	1994
Tipo di Società	Società consortile per azioni
Sede legale	Roma
Società in house	sì
Società esclusa dall'applicazione dell'art. 4 con provvedimento del Presidente della Regione o delle Province Autonome	no
Stato della società	attiva
Attività svolta	Servizi integrati di gestione agli edifici. Assistenza e consulenza nei settori tecnico progettuali concernente l'organizzazione e la gestione degli immobili e dei patrimoni immobiliari. Assistenza e consulenza nei settori tecnico progettuali, finanziari, immobiliari concernenti la costruzione, la ristrutturazione, il monitoraggio e l'organizzazione delle strutture e delle infrastrutture di interesse comune dei soci. Attività di consulenza in materia di igiene e sicurezza e di medicina del lavoro sui luoghi di lavoro. Gestione



	patrimoniale ed immobiliare dei soci ed assistenza per i problemi del lavoro ed ecologici. Installazione, trasformazione, ampliamento e manutenzione degli impianti; facchinaggio; pulizia e disinfezione.
Codice Ateco	81.1
Capitale sociale	€ 1.318.941
Valore nominale partecipazione camerale	€ 1.727,66
Percentuale partecipazione camerale	0,1274 %
Patrimonio netto al 31/12/2024	€ 4.462.549
Finalità perseguite ex art. 4 (art.20, co.2, lettera d)	art. 4, comma 2, lettera d, D.lgs. n. 175/2016
N. medio dipendenti per l'anno 2024/n. amministratori (art.20, comma 2, lettera b)	455 dipendenti/5 amministratori
Importo complessivo dei compensi dell'organo di amministrazione per l'anno 2024 come indicato nella nota integrativa	€ 57.500
Numero complessivo dei componenti dell'organo di controllo al 31/12/2024	3 Sindaci effettivi + Società di revisione
Importo complessivo dei compensi dell'organo di controllo al 31/12/2024	€ 16.000 (Collegio sindacale) € 10.500 (Società di revisione)
Attività analoghe o simili a quelle svolte da altre Società partecipate (art.20, comma 2, lettera c)	no
Fatturato medio nel triennio precedente non superiore a € 1.000.000 (art.20, comma 2, lettera d) - Conto Economico: Voce A1 + Voce A5 dedotti i contributi in conto di esercizio	2022: € 17.416.719 2023: € 17.799.191 2024: € 18.572.792
<i>Se non produce servizio di interesse generale, risultato negativo per quattro dei cinque esercizi precedenti (art.20, comma 2, lettera e)</i>	2020: € 216.761 2021: € 159.934 2022: € 169.401 2023: € 257.183



	2024: € 364.112
Totale costi della produzione (esercizio 2024)	€ 18.213.144
Totale costi per il personale (esercizio 2024)	€ 12.153.292
Necessità di contenimento di costi di funzionamento (art.20, comma 2, lettera g)	No
Necessità di aggregazione con altre società (art.20, comma 2, lettera g)	No
Esito della ricognizione	Mantenimento senza interventi

A11) SOCIETÀ CONSORTILE ENERGIA TOSCANA, SOCIETÀ CONSORTILE A RESPONSABILITÀ LIMITATA.

La Società è una centrale di committenza, ai sensi della normativa sugli appalti pubblici e opera quale soggetto avvalso di Regione Toscana - soggetto aggregatore regionale per lo svolgimento delle procedure di gara relative alle forniture di energia elettrica, gas naturale e combustibili per riscaldamento e per gli interventi di efficientamento energetico.

Il ruolo di CET è stato riconosciuto anche dalla L.R. 38/2007, che all'articolo 42 bis stabilisce che *“La Regione Toscana, quale centrale di committenza [---] è il soggetto aggregatore regionale e stipula le convenzioni di cui all’articolo 26 della legge 23 dicembre 1999, n. 488 [---]”*.

Ha finalità consortili e persegue la razionalizzazione dell'uso dell'energia allo scopo del più corretto impiego delle risorse naturali in armonia con la protezione dell'ambiente dall'inquinamento derivante dai residui della combustione. Pur contemplando altre attività nel proprio oggetto sociale, esercita in maniera prevalente lo svolgimento e il coordinamento dell’attività dei soci, inerente l’approvvigionamento dell’energia. Questa attività qualifica i servizi offerti quali servizi di committenza.

Pertanto, Società Consortile Energia Toscana, Società Consortile a Responsabilità Limitata è da ritenersi ammissibile ex art.4, comma 2, lettera e) (“servizi di committenza, ivi incluse le attività di committenza ausiliarie, apprestati a supporto di enti senza scopo di lucro e di amministrazioni aggiudicatrici di cui all’articolo 3, comma 1, lettera a), del decreto legislativo n. 50 del 2016”).



Essa, inoltre, rispetta tutti i parametri previsti dal comma 2 dell'art. 20.

Alla luce di quanto sopra, si ritiene necessario mantenere tale partecipazione, tenuto anche conto del fatto che la Camera di Commercio singolarmente non potrebbe ottenere le medesime vantaggiose condizioni di fornitura.

Nell'anno 2023 la società ha deliberato l'aumento del capitale sociale fino ad € 120.000,00, da sottoscrivere entro il 31 dicembre 2024 per il futuro ingresso di nuovi soci, e la proroga della durata societaria fino al 18 Luglio 2043 (alla data odierna il capitale sociale risulta sottoscritto per € 93.584,57).

L'esercizio 2024 ha registrato un utile di esercizio pari a € 18.399,00, destinati per € 153 alla riserva legale e per € 18.246,00 a nuovo, come da deliberazione dell'assemblea dei soci del 30 aprile 2025.

Codice Fiscale	05344720486
Anno di costituzione della Società	2003
Tipo di Società	Società Consortile a Responsabilità Limitata
Sede legale	Firenze
Attività svolta	acquisto dell'energia necessaria a soddisfare il bisogno dei consorziati alle migliori condizioni reperibili sul mercato nazionale e/o estero
Codice Ateco	35.1 P
Capitale sociale	€ 93.584.57
Valore nominale partecipazione camerale	€ 55,50
Percentuale partecipazione camerale	0,0618%
Patrimonio netto al 31/12/2024	€ 786.408
Finalità perseguite ex art. 4 (art.20, co.2, lettera e)	art.4, comma 2, lettera e), D.Lgs. n. 175/2016
N. medio dipendenti per l'anno 2024/n. amministratori (art.20, comma 2, lettera b)	13 dipendenti/3 amministratori



Importo complessivo dei compensi dell'organo di amministrazione per l'anno 2024 come indicato nella nota integrativa	0
Numero complessivo dei componenti dell'organo di controllo al 31/12/2024	1 Revisore legale
Importo complessivo dei compensi dell'organo di controllo al 31/12/2024	€ 4.000
Attività analoghe o simili a quelle svolte da altre Società partecipate (art.20, comma 2, lettera c)	no
Fatturato medio nel triennio precedente non superiore a 1.000.000 euro (art.20, comma 2, lettera d) - Conto Economico: Voce A1 + Voce A5 dedotti i contributi in conto di esercizio	2022: € 2.481.327 2023: € 2.343.886 2024: € 2.247.781
<i>Se non produce servizio di interesse generale, risultato negativo per quattro dei cinque esercizi precedenti (art.20, comma 2, lettera e)</i>	2020: € 74.218 2021: € 71.139 2022: € 51.450 2023: € 43.461 2024: € 18.399
Totale costi della produzione (esercizio 2024)	€ 2.215.741
Totale costi per il personale (esercizio 2024)	€ 883.136
Necessità di contenimento di costi di funzionamento (art.20, comma 2, lettera g)	No
Necessità di aggregazione con altre società (art.20, comma 2, lettera g)	No
Esito della ricognizione	Mantenimento senza misure di razionalizzazione



A12) GROSSETOFIERE S.P.A.

La Società ha per oggetto sociale la gestione di spazi fieristici e l'organizzazione di eventi fieristici, esposizioni e centri di servizi alle imprese su tutto il territorio provinciale, come previsto dall'art.4, comma 7, del T.U.S.P.P.

Svolge inoltre un'attività di produzione di servizi necessaria per il perseguimento delle finalità istituzionali dell'Ente, essendo funzionale alla promozione del turismo ed alla valorizzazione degli aspetti economici, culturali e sociali del territorio provinciale. E' pertanto ammissibile ai sensi dell'art. 4, comma 7, T.U.S.P.P. e art. 2, comma 2, lettera d) della L. n. 580/1993.

Per quanto riguarda i parametri di cui all'art. 20, comma 2, si evidenziano due scostamenti rispetto a quanto previsto dalla lett. b) e dalla lettera d), in particolare la presenza di 5 amministratori su 4 dipendenti, un fatturato medio nell'ultimo triennio inferiore a un milione di euro, anche se nel 2023 il fatturato è raddoppiato rispetto a quello dell'anno precedente e ha superato il milione di euro (€ 1.049.640 nel 2023 a fronte di € 507.664 del 2022; nel 2024 però è di nuovo diminuito a € 692.00).

Nel corso dell'anno 2024 la società ha ottenuto un ulteriore miglioramento dei ricavi derivanti dagli eventi fieristici rispetto al precedente esercizio, sebbene il volume degli stessi sia ancora lontano da quello precedente alla pandemia; la Fiera del Madonnino, in particolare, principale evento fieristico del territorio grossetano, ha portato ad un incasso di oltre € 70.000. Nonostante questo, il bilancio di esercizio 2024 ha chiuso con una perdita di euro 204.585,00, riportata a nuovo, in attesa di futura copertura, in considerazione del fatto che le perdite degli anni 2020 e 2022 beneficiano del regime di sospensione di cui al comma 4 art 6 DL 23/2020 e s.m.i.. Da un'attenta analisi dei dati di bilancio si evince che lo stato patrimoniale è migliorato grazie all'acquisto dei terreni adiacenti al centro fiere, pertanto, nella valutazione prospettica circa il presupposto della continuità aziendale, non sono emerse significative incertezze, nonostante il risultato economico negativo dell'esercizio.

La società inoltre deve ancora ricevere l'ultima tranche della vendita dei terreni per €223.000 di cui però è stata chiesta un'anticipazione ad una banca del territorio di €100.000, già ottenuta a tasso agevolato. Per il prossimo anno si prevede un'iniziativa dedicata al settore vitivinicolo e un'edizione itinerante del Motor Village, che dunque non sia circoscritta al Centro Fiere di Braccagni. Vantaggi potrebbero poi derivare alla società da una riorganizzazione della struttura fieristica in una sede diversa da quella attuale, con conseguente alleggerimento degli impegni economici importanti e dei



costi di gestione di una struttura fieristica che, purtroppo, viene utilizzata per 10 giorni l'anno. Parallelamente è in corso una perizia per stabilire il valore reale del Centro fiere di Braccagni.

In data 9 dicembre 2025 Grossetofiere ha convocato l'assemblea straordinaria dei soci per deliberare la riduzione del capitale sociale per perdite pregresse da € 3.768.521,57 ad € 2.485.620,61; rimanendo inalterato il numero delle azioni in 728.921 il valore nominale delle stesse passerà da euro 5,17 ad euro 3,41.

Si segnala che il bilancio provvisorio al 31 Ottobre 2025 evidenzia una ulteriore perdita di euro 171.211,81, che comunque risulta al di sotto del terzo del capitale sociale.

E' quindi necessario analizzare la genesi di tali perdite e le azioni da intraprendere affinché la situazione non si ripeta nei prossimi esercizi e la società possa mantenere l'operatività aziendale.

La gestione del Centro Fiere, dalla sua realizzazione, ha comportato costi in media per anno di euro 180.000,00 (suddivisi tra: affitti pagati per i terreni destinati ai parcheggi; ammortamenti; IMU; gestione corrente), a cui si sono aggiunti ripetuti costi per opere di ristrutturazione, viste le insufficienze costruttive del Centro Fiere. I numeri evidenziano l'alto costo sostenuto per gli affitti dei parcheggi, frutto di una pianificazione urbanistica poco consona allo scopo dell'area. Non di meno il costo dell'IMU ha impegnato il bilancio, negli anni, per oltre 386.000 euro, costo che mal si concilia con lo scopo pubblicistico dell'area. La somma di queste due voci è più della metà del debito accumulato negli anni. I ricavi derivanti dall'utilizzo dei due padiglioni esistenti nel Centro Fiere non riescono a sostenere neanche la metà dei suoi costi annui, inoltre per le sue carenze e particolarità architettoniche necessitano periodicamente di costose opere di manutenzione. In pratica i due padiglioni esistenti nell'area, che nel business plan iniziale dovevano rappresentare un valore aggiunto per Grossetofiere e produrre utili, si sono dimostrati una perdita continua di risorse che si è accumulata negli anni. Grossetofiere è in pratica l'unica società che promuove e realizza eventi all'interno del Centro Fiere, i ricavi per affitti a società terze non superano il 3% di quelli totali, in controtendenza con quello che succede nelle altre infrastrutture fieristiche nazionali. Da qui le difficoltà incontrate da Grossetofiere che con le sue iniziative deve mantenere i costi di una Società per Azioni e quelli di mantenimento del Centro fiere. Il valore immobiliare al netto degli ammortamenti di Euro. 3.685.000,00, rispetto alle passività maturate al 31 ottobre 2025 di euro 1.254.618,67, con un parziale finanziario attivo di euro 2.859.028,33, nonostante le perdite



accumulate nel periodo post Covid, mette al sicuro il futuro societario, anche se dovrà essere adottata una nuova strategia che permetta a Grossetofiere di svolgere la mission assegnata.

La strategia futura sarà rivolta verso un'operazione finanziaria che prevede, con il consenso dei soci, l'alienazione del Centro Fiere per la realizzazione di una nuova infrastruttura fieristica, più vicina alla città, più performante e meno costosa che permetta non solo a Grossetofiere, ma a tutti gli operatori che operano nello stesso settore o nelle attività di pubblico spettacolo di poter usufruire di uno spazio adeguato ed in regola con le normative di legge. L'operazione finanziaria prospettata è quella di recuperare liquidità per consolidare gli eventi già organizzati e promuoverne di nuovi, individuare una nuova area adiacente alla città in grado di generare nuovo indotto per tutto il sistema economico locale. All'eventuale acquirente, sarà proposto un contratto di compravendita che preveda l'utilizzo del Centro Fiere da parte di Grossetofiere per un periodo sufficiente a realizzare una nuova location, in maniera da poter trasferire le attività direttamente nella nuova sede senza sospenderle.

Il socio Camera di Commercio, in quanto azionista di maggioranza, intraprenderà azioni di indirizzo alla società e di eventuale razionalizzazione annuale e triennale e verifica costante delle azioni contenute nel piano industriale, anche in ottica di prevenzione della crisi d'impresa.

Codice Fiscale	01074240530
Anno di costituzione della Società	1994
Tipo di Società	Società per azioni
Sede legale	Grosseto
Società in house	sì
Società esclusa dall'applicazione dell'art. 4 con provvedimento del Presidente della Regione o delle Province Autonome	no
Stato della Società	attiva
Attività svolta	Organizzazione e la gestione di fiere, esposizioni e centri di servizi alle imprese su tutto il territorio provinciale
Codice Ateco P	82.30.02
Capitale sociale	€ 3.768.522
Valore nominale partecipazione camerale	€ 1.162.050,65



Percentuale partecipazione camerale	47,023%
Patrimonio netto al 31/12/2024	€ 2.479.312
Finalità perseguite ex art. 4 (art.20, co.2, lettera a)	Art.4, comma 7, D.lgs. n. 175/2016 e art. 2, comma 2, lettera d, L. n. 580/1993
N. medio dipendenti per l'anno 2024/n. amministratori (art.20, comma 2, lettera b)	4 dipendenti/ 5 Amministratori
Importo complessivo compensi dei componenti dell'organo di amministrazione per l'anno 2024	€ 12.000
Numero complessivo dei componenti dell'organo di controllo al 31/12/2024	3
Importo complessivo dei compensi dell'organo di controllo per l'anno 2024	€ 12.000
Attività analoghe o simili a quelle svolte da altre Società partecipate (art.20, comma 2, lettera c)	No
Fatturato medio nel triennio precedente non superiore a 1.000.000 euro (art.20, comma 2, lettera d) - Conto Economico: Voce A1 + Voce A5 dedotti i contributi in conto di esercizio	2022: € 507.664 2023: € 1.049.640 2024: € 692.00
<i>Se non produce servizio di interesse generale</i> , risultato negativo per quattro dei cinque esercizi precedenti (art.20, comma 2, lettera e)	2020: - € 120.778 2021: € 20.334 2022: -€ 345.859 2023: € 74.255 2024: - 204.585
Totale costi della produzione (esercizio 2024)	€ 988.731
Totale costi per il personale (esercizio 2024)	€ 190.303



Necessità di contenimento di costi di funzionamento (art.20, comma 2, lettera g)	No
Necessità di aggregazione con altre società (art.20, comma 2, lettera g)	No
Esito della ricognizione	Azioni di indirizzo alla società e di eventuale razionalizzazione annuale e triennale. Verifica delle azioni contenute nel piano industriale e valutazione da parte della Giunta anche in ottica di prevenzione della crisi d'impresa.
Note	La Camera di Commercio ha propri rappresentanti nel Consiglio di Amministrazione, nella persona di Paolo Rossi, Presidente del consiglio di amministrazione.

A13) TOSCANA AEROPORTI S.P.A.

Toscana Aeroporti S.p.A. è la società di gestione degli scali aeroportuali di Firenze e Pisa. E' stata costituita il 1^o giugno 2015 a seguito del processo di fusione di AdF - Aeroporto di Firenze S.p.A. (società di gestione dello scalo A. Vespucci di Firenze) e SAT - Società Aeroporto Toscano S.p.A. (società di gestione dello scalo G. Galilei di Pisa). Le azioni della Società sono quotate in Borsa; di conseguenza, ai sensi del comma 3 dell'art. 26, rubricato "*Disposizioni transitorie*", del D.Lgs. n. 175/2016, che stabilisce che "*le pubbliche amministrazioni possono comunque mantenere le partecipazioni in società quotate detenute al 31 dicembre 2015*", la Camera di Commercio, che deteneva già le azioni della Società a tale data, può in ogni caso mantenerle.

Il risultato di esercizio conseguito nel 2024 è un utile di € 15.519.718, in miglioramento rispetto all'utile di € 10.470.000 registrato nel 2023.

La Camera di Commercio conferma il mantenimento di tale partecipazione, in quanto la Società è quotata ed era già detenuta al 31 dicembre 2015; svolge comunque un servizio di interesse generale di rilevanza anche territoriale e provinciale; non comporta oneri economici per la Camera di Commercio ed inoltre rispetta tutti i parametri dimensionali di cui all'art. 20.



A completamento dell'analisi si fa presente che l'importanza di rimanere all'interno della compagine sociale, anche con un valore di partecipazione così residuale, di Toscana Aeroporti, è data anche della sua corrispettiva partecipazione in Alatoscana S.p.A., con una quota del 13,27% del capitale stesso, fornendo cognizione e conoscenze specifiche nell'ambito aeroportuale e numerosi servizi a prezzi vantaggiosi: prezzi che una piccola gestione aeroportuale come quella di Campo nell'Elba diversamente non riuscirebbe ad offrire sul mercato.

Codice Fiscale	00403110505
Anno di costituzione della Società	1978 (2015 per fusione tra SAT e ADF)
Tipo di Società	Società per azioni
Società con azioni quotate in mercati regolamentati	Sì, il titolo Toscana Aeroporti è quotato sul mercato telematico azionario MTA a decorrere dal 1° giugno 2015.
Sede legale	Firenze
Società in house	no
Società esclusa dall'applicazione dell'art. 4 con provvedimento del Presidente della Regione o delle Province Autonome	no
Stato della Società	attiva
Attività svolta	Gestione degli aeroporti di Pisa e Firenze.
Codice Ateco P	52.23
Capitale sociale	€ 30.709.743,90
Numero azioni	30.800
Percentuale partecipazione camerale	0,17%
Patrimonio netto al 31/12/2024	€ 308.877
Finalità perseguite ex art. 20 co.2, lettera a)	art. 4, comma 2, lettera a) T.U.S.P.P. e art.2, comma 2 lett. d-bis, comma 4, L. n. 580/1993
N. medio dipendenti per l'anno 2024/n. amministratori (art.20, comma 2, lettera b)	397 dipendenti/ 15 Amministratori



Importo complessivo compensi dei componenti dell'organo di amministrazione per l'anno 2024	€ 953.50
Numero complessivo dei componenti dell'organo di controllo al 31/12/2024	Collegio sindacale n. 5 effettivi + società di revisione
Importo complessivo dei compensi degli organi di controllo per l'anno 2024	€ 254.50 (Collegio sindacale) € 336.670 (Società revisione)
Attività analoghe o simili a quelle svolte da altre Società partecipate (art.20, comma 2, lettera c)	No
Fatturato medio nel triennio precedente non superiore a 1.000.000 euro (art.20, comma 2, lettera d) - Conto Economico: Voce A1 + Voce A5 dedotti i contributi in conto di esercizio	2021: € 45.898.000 2022: € 84.043.000 2023: € 114.802.000 2024: € 122.193.000
<i>Se non produce servizio di interesse generale</i> , risultato negativo per quattro dei cinque esercizi precedenti (art.20, comma 2, lettera e)	2020: - € 12,47 milioni 2021: - € 6,04 milioni 2022: € 2,05 milioni 2023: € 10,47 milioni 2024: € 15,52 milioni
Necessità di contenimento di costi di funzionamento (art.20, comma 2, lettera g)	No
Necessità di aggregazione con altre società (art.20, comma 2, lettera g)	No
Esito della ricognizione	La Camera di Commercio continuerà a monitorare strettamente l'andamento della Società.
Note	

A14) GROSSETO SVILUPPO S.R.L.

Grosseto Sviluppo è stata costituita nel 1996 in attuazione dell'art.1-ter del D.L. 148/1993, convertito nella L. 236 del 1993 (c.d. "Legge Sviluppo"), norma tesa a sviluppare le aree del territorio nazionale individuate come depresse, quale quella grossetana. "Facilitatore d'Impresa"



è la mission di Grosseto Sviluppo, che supporta e promuove iniziative per il rilancio economico, industriale e occupazionale della Provincia di Grosseto, con particolare riferimento alle situazioni territoriali di crisi, con lo scopo di rafforzare e creare progetti di crescita dell'economia a favore del territorio e delle imprese.

A partire dalla chiusura dell'esercizio 2005, la Società aveva cominciato a registrare perdite, che sono aumentate nel corso del tempo, tant'è che il bilancio al 31 dicembre 2016, l'ultimo prima dello scioglimento, esprimeva una perdita di Euro 320.705,29. La situazione patrimoniale economica e finanziaria raggiunta conduceva quindi alla decisione dei soci, assunta il 27 luglio 2017, di mettere in liquidazione volontaria Grosseto Sviluppo S.p.A., sciogliendola anticipatamente.

Dopo lo scioglimento e messa in liquidazione della Società, sono stati realizzati: a) la gestione e il mantenimento degli incubatori in efficienza e vitali sotto il profilo dell'accoglienza. Ciò, unitamente agli interventi manutentivi, ha permesso di incrementare la presenza di imprese/professionisti nei tre incubatori; b) il recupero di tutti i crediti esistenti, anche con accordi transattivi; c) la riduzione dei costi di funzionamento; e) la trasformazione di Grosseto Sviluppo S.p.A. in società a responsabilità limitata al fine di contenere i costi dell'organo di controllo.

A partire dalla Relazione sullo stato della liquidazione al 31 dicembre 2020, è stato indicato quale obiettivo prioritario quello della revoca della liquidazione, progressivamente monitorata dalla Camera di Commercio, come attestato nella corrispondenza agli atti.

La Società, nell'ambito di questo processo di ripresa, ha approvato un Piano di risanamento, depositato presso il Registro delle Imprese in data 3 aprile 2024, attestato ai sensi dell'art.56 comma 4 del Codice della Crisi d'Impresa e dell'Insolvenza, piano che prevede una serie di azioni, il tutto approvato dalla Camera di Commercio con deliberazione di Giunta n.69 del 28 maggio 2024.

La Camera di Commercio, con tale decisione, in linea con quanto proposto dalla Società, ha approvato in particolare la revoca della liquidazione, anche in considerazione del fatto che Grosseto Sviluppo risultava aver raggiunto un sostanziale equilibrio economico e finanziario e che quindi non sussistevano più le condizioni che giustificavano la permanenza dello stato di liquidazione e valutate le rilevanti prospettive della Società come volano di crescita e di rilancio dell'economia locale. Tale revoca era condizionata all'attuazione delle ulteriori operazioni



delineate nel Piano industriale attestato, che prevedeva l'alienazione della quota di Euro 101.032,80 di AMCO e l'impegno della Società, su mandato della stessa AMCO, a collocarla presso gli altri soci, tra i quali Confindustria Toscana Sud, che aveva manifestato interesse all'acquisto. La collocazione della quota e il pagamento del prezzo sarebbero dovuti avvenire entro il 31 luglio 2024. Inoltre, si prevedeva di procedere ad un aumento di capitale a pagamento, per complessivi Euro 603.281,72, e quindi fino ad Euro 1.250.000,00, senza sovrapprezzo e riservato in opzione ai soci, allo scopo di rifinanziare la Società, consentendole di reperire risorse per far fronte alla sua esposizione debitoria. L'alienazione della quota di AMCO e l'aumento di capitale, con contestuale rinuncia della Camera di Commercio alla sua sottoscrizione, erano funzionali ad attribuire a soggetti privati qualificati, un ruolo più centrale negli assetti societari, a fronte della riduzione a minoranza della quota di partecipazione camerale. Infine, in occasione delle prospettate operazioni societarie, veniva deciso di apportare alcune modifiche allo Statuto, semplificandolo e rendendolo più snello e di prolungare la durata della Società, che era fissata al 31 dicembre 2030, per renderlo compatibile con le prospettive di rilancio della stessa. La Camera di Commercio, a fronte della prevista diminuzione della percentuale della sua quota di partecipazione, deliberava anche di proporre l'inserimento all'interno dello Statuto di alcune disposizioni dirette ad assicurarle un certo potere negli organi societari, nonché nell'assunzione delle decisioni assembleari di carattere straordinario in prima convocazione.

Il 2024 che, come previsto, sarebbe stato strategico per la Società, ha visto la realizzazione di tutti gli obiettivi programmati e deliberati.

La I^a fase ha visto l'ulteriore apertura di credito a breve concessa da Banca TE.MA e il pagamento di euro 648.967 ad AMCO, a saldo e stralcio del debito accumulato, realizzando una sopravvenienza attiva di Euro 559.908,83.

La II^a fase ha registrato il collocamento della quota sociale di AMCO di nominali Euro 101.033, che è stata acquistata da Confindustria Arezzo Grosseto e Siena; la revoca della liquidazione, con effetto dal 22 settembre 2024 e l'aumento del capitale sociale fino ad Euro 1.250.000,00, senza sovrapprezzo e riservato esclusivamente ai soci. Il capitale sociale è stato sottoscritto interamente entro il termine stabilito del 15 ottobre 2024 da parte dell'Associazione degli Industriali di Arezzo Grosseto e Siena per Euro 370.000,00 e da Banca TE.MA. per Euro 233.281,72. A seguito



dell'acquisto da AMCO e della sottoscrizione dell'aumento di capitale, Confindustria Toscana Sud è divenuta il socio di maggioranza con il 51,31%.

Deve rilevarsi inoltre che, in forza delle modifiche statutarie proposte dalla Camera di Commercio e deliberate il 22 luglio 2024, l'art.25 dello Statuto societario prevede che: *“Ai sensi dell’art. 2468, comma 3, Codice Civile, è attribuito alla Camera di Commercio, Industria, Artigianato e Agricoltura della Maremma e del Tirreno, fintanto che sarà socia, il potere di nominare direttamente un Amministratore in caso di consiglio di Amministrazione.”*

In data 10 settembre 2024 si è tenuta l'assemblea ordinaria della Società per la nomina dell'organo amministrativo. Si evidenzia al riguardo che, nella prima fase, in attesa del consolidamento della compagine societaria conseguente all'aumento del capitale sociale, era apparso coerente proporre i medesimi componenti del collegio dei liquidatori in qualità di componenti dell'organo amministrativo collegiale: pertanto, la Camera di Commercio si era assicurata la presenza all'interno del consiglio di amministrazione, in qualità di consigliere, del dirigente camerale, Dott. Alessandro Gennari.

Successivamente, l'assemblea del 29 maggio 2025 ha deliberato la nomina del nuovo organo amministrativo, a seguito delle dimissioni del precedente, per assicurare adeguata rappresentatività ai soci in considerazione delle modifiche nel frattempo intervenute nelle quote di partecipazioni degli stessi al capitale sociale. In forza del citato articolo 25 dello Statuto societario, la Camera di Commercio si è assicurata la nomina del Dott. Andrea Fratoni, consigliere dello stesso Ente camerale, come deciso dalla Giunta con deliberazione n. 75 del 27 maggio 2025.

Con la medesima deliberazione G.C. n. 75 del 2025, la Camera di Commercio ha approvato il bilancio di esercizio chiuso al 31 dicembre 2024, che comprende due periodi, il primo, dal 1° gennaio 2024 al 21 settembre 2024, che riguarda la gestione liquidatoria del cessato Collegio dei liquidatori, il secondo, dal 22 settembre 2024 al 31 dicembre 2024, che si riferisce alla gestione del Consiglio di amministrazione. Sotto il profilo della rappresentazione dei fatti di gestione, tale bilancio ha inoltre carattere straordinario, in quanto costituisce il primo bilancio in going concern della società ed è comprensivo della situazione patrimoniale, economica e finanziaria antecedente la revoca della liquidazione.

Il bilancio di esercizio 2024 si è chiuso con un utile di euro 555.398, in continuità con il risultato positivo del 2023, utile che è stato destinato a riserva di rivalutazione.



Il nuovo Consiglio di Amministrazione insediatosi nel settembre 2025 ha pianificato la strategia della società volta da un lato a conservare la stabilità economica finanziaria raggiunta faticosamente durante la fase liquidatoria, dall'altro a "costruire" su tale base altre iniziative volte a favorire lo sviluppo economico della Provincia attraverso la promozione delle attività economiche e comunque di ogni altra iniziativa che, anche indirettamente, concorra alla crescita della cultura dell'impresa. Primi interlocutori sono stati i rappresentanti delle associazioni di categoria, cui si aggiungeranno a breve anche gli Enti locali.

Il termine della terza fase, prevista nel piano attestato, che prevede la cessione del fabbricato di Massa Marittima e il consolidamento del debito bancario con le risorse ricavate da detta cessione, è fissato al 31 dicembre 2025. Appena dopo aver concluso l'accordo con AMCO, è stato eseguito da Grosseto Sviluppo il primo tentativo di vendita all'asta dell'incubatore di Valpiana - Massa Marittima, ma l'asta è andata deserta. L'Unione dei Comuni delle Colline Metallifere, attuale locatario dell'immobile, ha poi manifestato l'interesse ad acquistarlo, ma sono tuttora in corso approfondimenti e trattative con l'Unione dei Comuni al fine di concretizzare la cessione, come più volte preannunciato.

Con lettera del 24 novembre 2025 la Camera di Commercio ha richiesto a Grosseto Sviluppo una nota di riepilogo dei principali dati economico-finanziari relativi al pre-consuntivo 2025 della Società, includendo le informazioni più rilevanti ai fini della valutazione (ad esempio risultati economici, indicatori di performance, eventuali criticità o successi rilevanti).

L'organo gestorio della Società ha risposto con una relazione datata 11 dicembre 2025, nella quale ha evidenziato che, non potendo procedere all'alienazione dell'immobile entro il 31 dicembre 2025, ha deliberato di consolidare a lungo termine il debito a breve con Banca TE.MA. con un mutuo dell'importo di euro 800.000 con ammortamento finanziario in 20 anni, in ogni caso sostenibile in base ai flussi della gestione corrente, come peraltro già previsto nel piano attestato, nel caso non fosse stato alienato il fabbricato. L'operazione di finanziamento dovrebbe perfezionarsi nelle prime settimane del 2026 e potrà offrire benefici economici, come la riduzione degli interessi ed una semplificazione nella gestione del debito.

La Società sta continuando con l'attività conservativa degli immobili attraverso interventi di manutenzione ordinaria e straordinaria al fine di preservare il valore immobiliare dei beni. Un'altra progettualità che sta sviluppando è un lavoro sulla comunicazione integrata che al momento



opportuno verrà condiviso con i media ed i social allo scopo di riposizionare il “brand” Grosseto Sviluppo. Le azioni sugli immobili e sul brand sono finalizzate ad ospitare eventi sull’economia del mare a Scarlino, l’agritech a Grosseto ed altre filiere potenzialmente implementabili.

In relazione a quanto previsto dal D.Lgs. n.175 del 2016, la partecipazione in Grosseto Sviluppo S.r.l. si ritiene ammissibile, con riferimento all’attività esercitata, ai sensi del combinato disposto dell’art. 4, commi 1 e 2, lettera a del T.U.S.P.P. e dell’art. 2, comma 2, lettere d e d-bis e comma 4 della L. n. 580/1993. La Società infatti svolge servizi di interesse generale, funzionali alle attività istituzionali della Camera di Commercio, e più specificamente, a quelle indicate dall’articolo 2, comma 1, lettere d e d-bis della L. n. 580/1993.

Con riguardo al requisito di cui all’articolo 20, comma 2, lettera b (n. medio dipendenti per l’anno 2024/n. amministratori), deve rilevarsi che la Società che, come detto, è riemersa da un periodo di grave crisi che aveva portato alla sua messa in liquidazione, richiede, anche per la particolarità dell’attività svolta, un organo amministrativo collegiale. Quanto al numero dei dipendenti, la società è ancora in fase di ripristino della sua piena funzionalità e pertanto è possibile che il numero dei dipendenti venga incrementato in futuro.

In relazione al requisito di cui alla lettera d (fatturato medio nel triennio precedente non superiore a 1.000.000 euro), deve tenersi conto del fatto che, sino al 22 settembre 2024, la società versava in stato di liquidazione e che comunque il fatturato del 2024 è nettamente superiore ai precedenti e si inserisce in un trend decisamente in crescita.

La Camera di Commercio in ogni caso continuerà a monitorare attentamente l’equilibrio economico-finanziario e patrimoniale della Società, con particolare riferimento alle azioni previste nel piano attestato.

Codice Fiscale	01064080532
Anno di costituzione della Società	1996
Tipo di Società	Società a responsabilità limitata
Sede legale	Grosseto
Società in house	No



Società esclusa dall'applicazione dell'art. 4 con provvedimento del Presidente della Regione o delle Province Autonome	No
Stato della società	Attiva
Attività svolta	Promuovere iniziative per il rilancio economico, industriale e occupazionale della Provincia di Grosseto, con particolare riferimento alle situazioni territoriali di crisi, prestando i servizi di assistenza e consulenza ad investitori od enti interessati a realizzare iniziative nell'area.
Codice Ateco P	73.30.0 P 70.21 S
Capitale sociale	€ 1.250.000
Valore nominale partecipazione camerale	€ 312.103,38
Percentuale partecipazione camerale	25%
Patrimonio netto al 31/12/2024	€ 2.307.574
Finalità perseguite ex art. 4 (art. 20, co.2, lettera a)	Art. 4, comma 2, lettera a), D.lgs. n. 175/2016 e art.2, comma 1, lett. d) e d) bis L. n. 580/1993
N. medio dipendenti per l'anno 2024/n. amministratori (art.20, comma 2, lettera b)	1 dipendenti/3 amministratori
Importo complessivo dei compensi dell'organo di amministrazione per l'anno 2024 come indicato nella nota integrativa	Collegio dei liquidatori: € 7.184 (il Presidente del Collegio dei liquidatori non ha maturato alcun compenso per l'attività di liquidazione, mentre ha maturato compensi per € 7.184, relativamente all'incarico consulenza fiscale e del lavoro con i relativi adempimenti dichiarativi oltre la tenuta delle scritture



	contabili e la predisposizione del bilancio di esercizio) Consiglio di Amministrazione: € 20.000
Numero complessivo dei componenti dell'organo di controllo al 31/12/2024	Revisore unico
Importo complessivo dei compensi dell'organo di controllo per l'anno 2024, come indicato in nota integrativa	€ 4.000
Attività analoghe o simili a quelle svolte da altre Società partecipate (art.20, comma 2, lettera c)	No
Fatturato medio nel triennio precedente non superiore a 1.000.000 euro (art.20, comma 2, lettera d) - Conto Economico: Voce A1 + Voce A5 dedotti i contributi in conto di esercizio	2022: € 293.574 2023: € 293.828 2024: € 858.559
<i>Se non produce servizio di interesse generale</i> , risultato negativo per quattro dei cinque esercizi precedenti (art.20, comma 2, lettera e)	2020: € 0 2021: € 0 2022: € 11.006 2023: € 23.988 2024: € 555.398
Totale costi della produzione (esercizio 2024)	€ 247.313
Totale costi per il personale (esercizio 2024)	€ 42.834
Necessità di contenimento di costi di funzionamento (art.20, comma 2, lettera g)	No
Necessità di aggregazione con altre società (art.20, comma 2, lettera g)	No
Esito della ricognizione	Mantenuta senza misure di razionalizzazione
Note	La Camera di Commercio effettua un costante monitoraggio su Grosseto Sviluppo S.r.l. anche



	tramite il Dott. Andrea Fratoni, componente del Consiglio di Amministrazione della Società e anche consigliere camerale
--	---

§§§

Partecipazioni indirette

Dintec

1. Rina Agrifood S.P.A. già Agroqualità S.p.A.

DATI ANAGRAFICI DELLA PARTECIPATA

NOME DEL CAMPO	
Codice Fiscale	05053521000
Denominazione	SOCIETA' PER LA CERTIFICAZIONE DELLA QUALITA' NELL'AGROALIMENTARE SOCIETA' PER AZIONI IN BREVE AGROQUALITA' S.P.A.
Anno di costituzione della società	1995
Forma giuridica	Società per azioni
Stato della società	La società è attiva
Anno di inizio della procedura ⁽¹⁾	
Società con azioni quotate in mercati regolamentati ⁽²⁾	NO
Società che ha emesso strumenti finanziari quotati in mercati regolamentati (ex TUSP) ⁽²⁾	NO

SEDE LEGALE DELLA PARTECIPATA

NOME DEL CAMPO	
Stato	Italia
Provincia	ROMA
Comune	ROMA



SETTORE DI ATTIVITÀ DELLA PARTECIPATA

NOME DEL CAMPO	
Attività 1	ORGANISMO DI CERTIFICAZIONE DI SISTEMA E DI PRODOTTO E CONTROLLO DELLE "DENOMINAZIONI DI ORIGINE PROTETTA" E "INDICAZIONE DI ORIGINE PROTETTA" (M. 71.20.21)- In fase di aggiornamento
Peso indicativo dell'attività %	100%

ULTERIORI INFORMAZIONI SULLA PARTECIPATA

NOME DEL CAMPO	
Società in house	no
Previsione nello statuto di limiti sul fatturato ⁽⁴⁾	no
Società contenuta nell'allegato A al D.lgs. n. 175/2016	no
Società a partecipazione pubblica di diritto singolare (art.1, c. 4, lett. A)	no
Riferimento normativo società di diritto singolare ⁽³⁾	
La partecipata svolge attività economiche protette da diritti speciali o esclusivi insieme con altre attività svolte in regime di mercato	no
Società a controllo pubblico che adotta un sistema di contabilità analitica e separata per le attività oggetto di diritti speciali o esclusivi svolte insieme ad altre attività in regime di mercato	no
Società esclusa dall'applicazione dell'art. 4 con DPCM (art. 4, c. 9)	no



NOME DEL CAMPO	
Società esclusa dall'applicazione dell'art. 4 con provvedimento del Presidente della Regione o delle Prov. Autonome (art. 4, c. 9)	no
Riferimento normativo atto esclusione ⁽⁵⁾	

DATI DI BILANCIO PER LA VERIFICA TUSP

NOME DEL CAMPO	Anno 2024
Tipologia di attività svolta	Attività produttive di beni e servizi
Numero medio di dipendenti	69
Numero dei componenti dell'organo di amministrazione	15
Compenso dei componenti dell'organo di amministrazione	29.091
Numero dei componenti dell'organo di controllo	5
Compenso dei componenti dell'organo di controllo	14.000

NOME DEL CAMPO	2024	2023	2022	2021	2020
Approvazione bilancio	sì	sì	sì	sì	sì
Risultato d'esercizio	1.599.488	925.023	1.273.748	514.540	831.655

Attività produttive di beni e servizi o Distretti tecnologici

NOME DEL CAMPO	2024	2023	2022
A1) Ricavi delle vendite e delle prestazioni	14.213.368	13.259.681	9.943.883
A5) Altri Ricavi e Proventi	369.682	251.503	13.603



di cui Contributi in conto esercizio	0	0	0
--------------------------------------	---	---	---

QUOTA DI POSSESSO (quota diretta e/o indiretta)

NOME DEL CAMPO	INDICAZIONI PER LA COMPILAZIONE
Tipologia di Partecipazione	Partecipazione indiretta
Quota diretta	
Codice Fiscale Tramite	04338251004
Denominazione Tramite (organismo)	Dintec s.c.a.r.l.
Quota detenuta dalla Tramite nella società	0,252%

QUOTA DI POSSESSO – TIPO DI CONTROLLO

NOME DEL CAMPO	INDICAZIONI PER LA COMPILAZIONE
Tipo di controllo	nessuno

INFORMAZIONI ED ESITO PER LA RAZIONALIZZAZIONE

NOME DEL CAMPO	INDICAZIONI PER LA COMPILAZIONE
Partecipazione ancora detenuta alla data di adozione del provvedimento	Sì
Società controllata da una quotata	No



NOME DEL CAMPO	INDICAZIONI PER LA COMPILAZIONE
La partecipata svolge un'attività di produzione di beni e servizi a favore dell'Amministrazione?	No
Attività svolta dalla Partecipata	autoproduzione di beni o servizi strumentali all'ente o agli enti pubblici partecipanti o allo svolgimento delle loro funzioni (Art. 4, c. 2, lett. d)
Descrizione dell'attività	La società ha per oggetto sociale la fornitura di servizi di controllo, ispezione e certificazione relativamente ai sistemi di gestione, ai processi, ai prodotti, ai servizi, al personale, secondo schemi volontari o regolamentati da norme nazionali, comunitarie e internazionali. La società esercita le proprie attività e servizi sui temi della qualità, dell'ambiente, della sicurezza, dell'etica e per la valorizzazione del made in Italy.
Esito della ricognizione	mantenimento senza interventi
Modalità (razionalizzazione)	Scegliere un elemento.
Termine previsto per la razionalizzazione	
Note	Si rende noto che l'assemblea straordinaria dei soci di Agroqualità S.p.A. in data 19 Settembre 2024 ha deliberato che a partire dal 1 ottobre 2024, la società. cambi la propria denominazione sociale in RINA AGRIFOOD S.p.A. Tale decisione è stata adottata nell'ambito di una strategia di Gruppo volta a rafforzare l'identità aziendale e la presenza sul mercato agroalimentare della società, migliorando la riconoscibilità e il posizionamento globale del marchio RINA nel settore agroalimentare.

2. **Sistema Camerale Servizi S.c.r.l.** (vedasi scheda di dettaglio partecipata diretta).

3. **Centro Studi delle Camere di Commercio Guglielmo Tagliacarne S.c.r.l.**

4. DATI ANAGRAFICI DELLA PARTECIPATA

NOME DEL CAMPO	INDICAZIONI PER LA COMPILAZIONE
CODICE FISCALE	07552810587
DENOMINAZIONE	CENTRO STUDI DELLE CAMERE DI COMMERCIO GUGLIELMO TAGLIACARNE S.C.R.L.
DATA DI COSTITUZIONE DELLA PARTECIPATA	10/06/2019
FORMA GIURIDICA	SOCIETÀ CONSORTILE A RESPONSABILITÀ LIMITATA
TIPO DI FONDAZIONE	Scegliere un elemento.
ALTRA FORMA GIURIDICA	
STATO DI ATTIVITÀ DELLA PARTECIPATA	attiva



NOME DEL CAMPO	INDICAZIONI PER LA COMPILAZIONE
DATA DI INIZIO DELLA PROCEDURA ⁽¹⁾	
SOCIETÀ CON AZIONI QUOTATE IN MERCATI REGOLAMENTATI ⁽²⁾	NO
SOCIETÀ CHE HA EMESSO STRUMENTI FINANZIARI QUOTATI IN MERCATI REGOLAMENTATI (EX TUSP) ⁽²⁾	NO

NOME DEL CAMPO	INDICAZIONI PER LA COMPILAZIONE
STATO	Italia
PROVINCIA	ROMA
COMUNE	ROMA

SETTORE DI ATTIVITÀ DELLA PARTECIPATA

NOME DEL CAMPO	INDICAZIONI PER LA COMPILAZIONE
ATTIVITÀ 1	La società promuove e diffonde la cultura economica, svolgendo attività di studi, di ricerca e di informazione, nonché iniziative di formazione ad esse relative. Le attività sono primariamente rivolte a sostegno delle Camere di commercio, delle loro articolazioni funzionali, delle loro Unioni Regionali, dell'Unioncamere, delle camere di commercio italiane all'estero, ed in generale dell'imprenditoria e delle istituzioni e strutture pubbliche di Promozione dell'economia (72.2).

ULTERIORI INFORMAZIONI SULLA PARTECIPATA *

NOME DEL CAMPO	INDICAZIONI PER LA COMPILAZIONE
SOCIETÀ IN HOUSE	sì
PREVISIONE NELLO STATUTO DI LIMITI SUL FATTURATO ⁽⁴⁾	sì
SOCIETÀ CONTENUTA NELL'ALLEGATO A AL D.LGS. N. 175/2016	no
SOCIETÀ A PARTECIPAZIONE PUBBLICA DI DIRITTO SINGOLARE (ART.1, C. 4, LETT. A)	no
RIFERIMENTO NORMATIVO SOCIETÀ DI DIRITTO SINGOLARE ⁽⁴⁾	
SOCIETÀ A CONTROLLO PUBBLICO CHE ADOTTA UN SISTEMA DI CONTABILITÀ ANALITICA E SEPARATA PER LE ATTIVITÀ OGGETTO DI DIRITTI SPECIALI O ESCLUSIVI SVOLTE INSIEME AD ALTRE ATTIVITÀ IN REGIME DI MERCATO §	no
SPECIFICARE SE LA DISCIPLINA APPLICATA È STATA DETTATA DA:	Scegliere un elemento.



NOME DEL CAMPO	INDICAZIONI PER LA COMPILAZIONE
SOCIETÀ ESCLUSA DALL'APPLICAZIONE DELL'ART. 4 CON DPCM (ART. 4, C. 9)	no
SOCIETÀ ESCLUSA DALL'APPLICAZIONE DELL'ART. 4 CON PROVVEDIMENTO DEL PRESIDENTE DELLA REGIONE O DELLE PROV. AUTONOME (ART. 4, C. 9)	no
RIFERIMENTO NORMATIVO ATTO ESCLUSIONE ⁽⁵⁾	

DATI DI BILANCIO PER LA VERIFICA TUSP*

NOME DEL CAMPO	Anno 2024
TIPOLOGIA DI ATTIVITÀ SVOLTA	Attività produttive di beni e servizi
NUMERO MEDIO DI DIPENDENTI	22
NUMERO DEI COMPONENTI DELL'ORGANO DI AMMINISTRAZIONE	3
COMPENSO DEI COMPONENTI DELL'ORGANO DI AMMINISTRAZIONE	28.000
NUMERO DEI COMPONENTI DELL'ORGANO DI CONTROLLO	1
COMPENSO DEI COMPONENTI DELL'ORGANO DI CONTROLLO	7.280

NOME DEL CAMPO	2024	2023	2022	2021	2020
Approvazione bilancio	sì	sì	sì	sì	sì
Risultato d'esercizio	22.944	18.795	42.391	16.213	504.863

ATTIVITÀ PRODUTTIVE DI BENI E SERVIZI O DISTRETTI TECNOLOGICI

NOME DEL CAMPO	2024	2023	2022
A1) RICAVI DELLE VENDITE E DELLE PRESTAZIONI	3.280.585	2.679.534	2.059.013
A5) ALTRI RICAVI E PROVENTI	379.574	344.733	291.550
DI CUI CONTRIBUTI IN CONTO ESERCIZIO	822	822	851

QUOTA DI POSSESSO (QUOTA DIRETTA E/O INDIRETTA)

NOME DEL CAMPO	INDICAZIONI PER LA COMPILAZIONE
TIPOLOGIA DI PARTECIPAZIONE	Partecipazione indiretta
QUOTA DIRETTA ⁽⁶⁾	
CODICE FISCALE TRAMITE ⁽⁷⁾	04338251004
DENOMINAZIONE TRAMITE (ORGANISMO) ⁽⁷⁾	DINTEC SCRL
QUOTA DETENUTA DALLA TRAMITE NELLA SOCIETÀ ⁽⁸⁾	0,4%

QUOTA DI POSSESSO – TIPO DI CONTROLLO



NOME DEL CAMPO	INDICAZIONI PER LA COMPILAZIONE
TIPO DI CONTROLLO*	controllo analogo congiunto

INFORMAZIONI ED ESITO PER LA RAZIONALIZZAZIONE

NOME DEL CAMPO	INDICAZIONI PER LA COMPILAZIONE
PARTECIPAZIONE ANCORA DETENUTA ALLA DATA DI ADOZIONE DEL PROVVEDIMENTO	Sì

SOCIETÀ CONTROLLATA DA UNA QUOTATA	No
CF DELLA SOCIETÀ QUOTATA CONTROLLANTE ⁽⁹⁾	
DENOMINAZIONE DELLA SOCIETÀ QUOTATA CONTROLLANTE ⁽⁹⁾	
ATTIVITÀ SVOLTA DALLA PARTECIPATA	autoproduzione di beni o servizi strumentali all'ente o agli enti pubblici partecipanti o allo svolgimento delle loro funzioni (Art. 4, c. 2, lett. d)
DESCRIZIONE DELL'ATTIVITÀ	La società ha il fine di promuovere e diffondere la cultura economica, svolgendo attività di studio, di ricerca, di informazione e formazione.
QUOTA % DI PARTECIPAZIONE DETENUTA DAL SOGGETTO PRIVATO ⁽¹⁰⁾	
SVOLGIMENTO DI ATTIVITÀ ANALOGHE A QUELLE SVOLTE DA ALTRE SOCIETÀ (ART.20, C.2 LETT. C)	no
NECESSITÀ DI CONTENIMENTO DEI COSTI DI FUNZIONAMENTO (ART.20, C.2 LETT. F)	no
NECESSITÀ DI AGGREGAZIONE DI SOCIETÀ (ART.20, C.2 LETT. G)	no
L'AMMINISTRAZIONE HA FISSATO, CON PROPRIO PROVVEDIMENTO, OBIETTIVI SPECIFICI SUI COSTI DI FUNZIONAMENTO DELLA PARTECIPATA? (ART.19, C, 5) ⁽¹¹⁾	no
ESITO DELLA REVISIONE PERIODICA ⁽¹²⁾	mantenimento senza interventi
MODALITÀ (RAZIONALIZZAZIONE) ⁽¹³⁾	Scegliere un elemento.
TERMINE PREVISTO PER LA RAZIONALIZZAZIONE ⁽¹³⁾	
DICHIARAZIONE DI CESSIONE A TITOLO ONEROSO IN REVISIONE STRAORDINARIA ⁽¹⁴⁾	No
NOTE*	<p>Nel 2024 la quota di possesso di Unioncamere Italiana nella società si è leggermente ridotta, passando da 87,22% a 86,82%, per l'ingresso di un nuovo socio nella compagine sociale (Camera di commercio di Modena), che ha acquisito dal socio di maggioranza una quota del capitale sociale.</p> <p>Si comunica che la società Tagliacarne a ottobre 2024 ha acquistato 3 azioni della società Infocamere, per un valore nominale di 9 € (0,00005% del capitale sociale). Nella visura di Infocamere al 31/12/2024 la società Tagliacarne non risulta tra i soci della compagine di Infocamere, essendo il nuovo elenco soci stato depositato nel Registro Imprese a giugno 2025.</p>



Infocamere S.c.p.a.

1. Ecocerved S.c.r.l.

DATI ANAGRAFICI DELLA PARTECIPATA

NOME DEL CAMPO	
Codice Fiscale	03991350376
Denominazione	ECOCERVED SOCIETA' CONSORTILE A RESPONSABILITA' LIMITATA", O IN BREVE "ECOCERVED S.C.A.R.L
Anno di costituzione della società	31/07/1990
Forma giuridica	Società consortile a responsabilità limitata
Stato della società	La società è attiva
Società con azioni quotate in mercati regolamentati	NO
Società che ha emesso strumenti finanziari quotati in mercati regolamentati (ex TUSP)	NO

SEDE LEGALE DELLA PARTECIPATA

NOME DEL CAMPO	
Stato	Italia
Provincia	ROMA
Comune	ROMA

SETTORE DI ATTIVITÀ DELLA PARTECIPATA

NOME DEL CAMPO	
Attività 1	PRODUZIONE E DISTRIBUZIONE DATI RELATIVI ALL'AMBIENTE E ALL'ECOLOGIA (63.10.10)
Peso indicativo dell'attività %	100%



ULTERIORI INFORMAZIONI SULLA PARTECIPATA

NOME DEL CAMPO	
Società in house	si
Previsione nello statuto di limiti sul fatturato	si
Società contenuta nell'allegato A al D.Lgs. n. 175/2016	no
Società a partecipazione pubblica di diritto singolare (art.1, c. 4, lett. A)	no
La partecipata svolge attività economiche protette da diritti speciali o esclusivi insieme con altre attività svolte in regime di mercato	no
Società esclusa dall'applicazione dell'art. 4 con DPCM (art. 4, c. 9)	no
Società esclusa dall'applicazione dell'art. 4 con provvedimento del Presidente della Regione o delle Prov. Autonome (art. 4, c. 9)	no

DATI DI BILANCIO PER LA VERIFICA TUSP

NOME DEL CAMPO	Anno 2024
Tipologia di attività svolta	Attività produttive di beni e servizi
Numero medio di dipendenti	176
Numero dei componenti dell'organo di amministrazione	5
Compenso dei componenti dell'organo di amministrazione	29.600
Numero dei componenti dell'organo di controllo	3
Compenso dei componenti dell'organo di controllo	18.000



NOME DEL CAMPO	2024	2023	2022	2021	2020
Approvazione bilancio	sì	sì	sì	sì	sì
Risultato d'esercizio	184.183	180.213	186.787	215.499	193.513

Attività produttive di beni e servizi o Distretti tecnologici

NOME DEL CAMPO	2024	2023	2022
A1) Ricavi delle vendite e delle prestazioni	13.068.870	11.917.295	11.389.190
A5) Altri Ricavi e Proventi	56.838	72.814	55.250
di cui Contributi in conto esercizio	887	189	0

QUOTA DI POSSESSO (quota diretta e/o indiretta)

NOME DEL CAMPO	INDICAZIONI PER LA COMPILAZIONE
Tipologia di Partecipazione	Partecipazione indiretta
Codice Fiscale Tramite	02313821007
Denominazione Tramite (organismo)	Infocamere S.c.p.a.
Quota detenuta dalla Tramite nella società	37,80%

QUOTA DI POSSESSO – TIPO DI CONTROLLO

NOME DEL CAMPO	INDICAZIONI PER LA COMPILAZIONE
Tipo di controllo	controllo congiunto per effetto di norme statutarie



INFORMAZIONI ED ESITO PER LA RAZIONALIZZAZIONE

NOME DEL CAMPO	INDICAZIONI PER LA COMPILAZIONE
Partecipazione ancora detenuta alla data di adozione del provvedimento	Sì
La partecipata svolge un'attività di produzione di beni e servizi a favore dell'Amministrazione?	Sì
Attività svolta dalla Partecipata	autoproduzione di beni o servizi strumentali all'ente o agli enti pubblici partecipanti o allo svolgimento delle loro funzioni (Art. 4, c. 2, lett. d)
Descrizione dell'attività	La società ha come oggetto la progettazione, la realizzazione, la gestione di sistemi informativi per le procedure camerali in tema di ambiente. Svolge inoltre attività di formazione, produce e distribuisce dati inerenti all'ambiente e all'ecologia.
Svolgimento di attività analoghe a quelle svolte da altre società (art.20, c.2 lett.c)	no
Necessità di contenimento dei costi di funzionamento (art.20, c.2 lett.f)	no
Necessità di aggregazione di società (art.20, c.2 lett.g)	no
Esito della ricognizione	mantenimento senza interventi
Note	

2. IC Outsourcing S.c.r.l. (vedasi scheda di dettaglio della partecipata diretta).

3. Iconto S.r.l.

DATI ANAGRAFICI DELLA PARTECIPATA

NOME DEL CAMPO	
Codice Fiscale	14847241008
Denominazione	ICONTO S.R.L.



NOME DEL CAMPO	
Anno di costituzione della società	2018
Forma giuridica	Società a responsabilità limitata
Stato della società	La società è attiva
Società con azioni quotate in mercati regolamentati	NO
Società che ha emesso strumenti finanziari quotati in mercati regolamentati (ex TUSP)	NO

SEDE LEGALE DELLA PARTECIPATA

NOME DEL CAMPO	
Stato	Italia
Provincia	ROMA
Comune	ROMA

SETTORE DI ATTIVITÀ DELLA PARTECIPATA

NOME DEL CAMPO	
Attività 1	ALTRE INTERMEDIAZIONI FINANZIARIE NCA ULTERIORI SPECIFICHE: ISTITUTO DI PAGAMENTO (64.99.00)
Peso indicativo dell'attività %	100%

ULTERIORI INFORMAZIONI SULLA PARTECIPATA

NOME DEL CAMPO	
Società in house	si
Previsione nello statuto di limiti sul fatturato ⁽³⁾	si
Società contenuta nell'allegato A al D.lgs. n. 175/2016	no



NOME DEL CAMPO	
Società a partecipazione pubblica di diritto singolare (art. 1, c. 4, lett. A)	no
La partecipata svolge attività economiche protette da diritti speciali o esclusivi insieme con altre attività svolte in regime di mercato	no
Società esclusa dall'applicazione dell'art. 4 con DPCM (art. 4, c. 9)	no
Società esclusa dall'applicazione dell'art. 4 con provvedimento del Presidente della Regione o delle Prov. Autonome (art. 4, c. 9)	no

DATI DI BILANCIO PER LA VERIFICA TUSP

NOME DEL CAMPO	Anno 2024
Tipologia di attività svolta	Attività bancarie e finanziarie
Numero medio di dipendenti	24
Numero dei componenti dell'organo di amministrazione	3
Compenso dei componenti dell'organo di amministrazione	56.393
Numero dei componenti dell'organo di controllo	3
Compenso dei componenti dell'organo di controllo	36.147

NOME DEL CAMPO	2024	2023	2022	2021	2020
Approvazione bilancio	sì	sì	sì	sì	sì
Risultato d'esercizio	38.244	249.760	211.597	162.816	113.929



Attività bancarie e finanziarie

NOME DEL CAMPO	2024	2023	2022
Interessi attivi e proventi assimilati	1.832.916	1.573.185	1.013.353
Commissioni attive	3.372.008	3.375.317	3.061.154

QUOTA DI POSSESSO (quota diretta e/o indiretta)

NOME DEL CAMPO	INDICAZIONI PER LA COMPILAZIONE
Tipologia di Partecipazione	Partecipazione indiretta
Codice Fiscale Tramite	02313821007
Denominazione Tramite (organismo)	Infocamere s.c.p.a.
Quota detenuta dalla Tramite nella società ⁽⁷⁾	100%

QUOTA DI POSSESSO – TIPO DI CONTROLLO

NOME DEL CAMPO	INDICAZIONI PER LA COMPILAZIONE
Tipo di controllo	controllo solitario - maggioranza dei voti esercitabili nell'assemblea ordinaria



INFORMAZIONI ED ESITO PER LA RAZIONALIZZAZIONE

NOME DEL CAMPO	INDICAZIONI PER LA COMPILAZIONE
Partecipazione ancora detenuta alla data di adozione del provvedimento	Sì
Società controllata da una quotata	No
La partecipata svolge un'attività di produzione di beni e servizi a favore dell'Amministrazione?	Sì
Attività svolta dalla Partecipata	autoproduzione di beni o servizi strumentali all'ente o agli enti pubblici partecipanti o allo svolgimento delle loro funzioni (Art. 4, c. 2, lett. d)
Descrizione dell'attività	La società ha per oggetto sociale la prestazione dei servizi di pagamento di cui all'articolo 1, comma 2 lettera H-Septies 1 del DL 1 settembre 1993, n 385 e smi per il perseguimento delle finalità istituzionali delle CCIAA e di Infocamere.
Svolgimento di attività analoghe a quelle svolte da altre società (art.20, c.2 lett.c)	no
Necessità di contenimento dei costi di funzionamento (art.20, c.2 lett.f)	no
Necessità di aggregazione di società (art.20, c.2 lett.g)	no
Esito della ricognizione	mantenimento senza interventi
Note	

4. Retecamere S.c.r.l. in liquidazione (vedasi scheda di dettaglio nella Relazione ex art. 20, comma 4)

Nota: Con riferimento alla Società Retecamere, la partecipazione di Infocamere e della Camera di Commercio è già temporalmente limitata alla chiusura della procedura di liquidazione.

Sistema Camerale Servizi S.c.r.l.

1. Unimercatorum S.r.l.



DATI ANAGRAFICI DELLA PARTECIPATA

NOME DEL CAMPO	
Codice Fiscale	13564721002
Denominazione	UNIMERCATORUM S.R.L.
Anno di costituzione della società	2015
Forma giuridica	Società a responsabilità limitata
Stato della società	La società è attiva
Società con azioni quotate in mercati regolamentati	NO
Società che ha emesso strumenti finanziari quotati in mercati regolamentati (ex TUSP)	NO

SEDE LEGALE DELLA PARTECIPATA

NOME DEL CAMPO	
Stato	Italia
Provincia	Roma
Comune	Roma

SETTORE DI ATTIVITÀ DELLA PARTECIPATA

NOME DEL CAMPO	
Attività 1	SOGGETTO PROMOTORE E SOSTENITORE DELL'ATENEO TELEMATICO UNIVERSITAS MERCATORUM (82.99.99)
Peso indicativo dell'attività %	100%

ULTERIORI INFORMAZIONI SULLA PARTECIPATA

NOME DEL CAMPO	
Società in house	no



NOME DEL CAMPO	
Previsione nello statuto di limiti sul fatturato ⁽³⁾	no
Società contenuta nell'allegato A al D.Lgs. n. 175/2016	no
Società a partecipazione pubblica di diritto singolare (art.1, c. 4, lett. A)	no
La partecipata svolge attività economiche protette da diritti speciali o esclusivi insieme con altre attività svolte in regime di mercato	no
Società esclusa dall'applicazione dell'art. 4 con DPCM (art. 4, c. 9)	no
Società esclusa dall'applicazione dell'art. 4 con provvedimento del Presidente della Regione o delle Prov. Autonome (art. 4, c. 9)	no

DATI DI BILANCIO PER LA VERIFICA TUSP

NOME DEL CAMPO	Anno 2024
Tipologia di attività svolta	Attività produttive di beni e servizi
Numero medio di dipendenti	0
Numero dei componenti dell'organo di amministrazione	3
Compenso dei componenti dell'organo di amministrazione	18.112
Numero dei componenti dell'organo di controllo	3
Compenso dei componenti dell'organo di controllo	19.984



NOME DEL CAMPO	2024	2023	2022	2021	2020
Approvazione bilancio	sì	sì	sì	sì	sì
Risultato d'esercizio	47.013.209	35.580.954	25.136.501	16.986.655	1.359.044

Attività produttive di beni e servizi o Distretti tecnologici

NOME DEL CAMPO	2024	2023	2022
A1) Ricavi delle vendite e delle prestazioni	0	0	0
A5) Altri Ricavi e Proventi	463	2.523	3.169
di cui Contributi in conto esercizio	0	0	0

QUOTA DI POSSESSO (quota diretta e/o indiretta)

NOME DEL CAMPO	
Tipologia di Partecipazione	Partecipazione indiretta
Codice Fiscale Tramite	12620491006
Denominazione Tramite (organismo) (6)	Si.Camera s.c.r.l.

QUOTA DI POSSESSO – TIPO DI CONTROLLO

NOME DEL CAMPO	
Tipo di controllo	nessuno



NOME DEL CAMPO	
	A far data dal 23 marzo 2022, la Società è soggetta a direzione e coordinamento della Paganini Investments S.a.r.l.

INFORMAZIONI ED ESITO PER LA RAZIONALIZZAZIONE

NOME DEL CAMPO	
Partecipazione ancora detenuta alla data di adozione del provvedimento	Sì
Società controllata da una quotata	No
La partecipata svolge un'attività di produzione di beni e servizi a favore dell'Amministrazione?	Sì
Attività svolta dalla Partecipata	attività diversa dalle precedenti
Descrizione dell'attività	LA SOCIETÀ, DIETRO AUTORIZZAZIONE DEL MINISTERO DELL'UNIVERSITÀ E DELLA RICERCA, PROMUOVE E SOSTIENE L'UNIVERSITÀ TELEMATICA "UNIVERSITAS MERCATORUM", ABILITATA A RILASCIARE TITOLI ACCADEMICI, COSÌ COME PREVISTO DAL DECRETO 3 NOVEMBRE 1999, N. 509 E DAL DECRETO 22 OTTOBRE 2004 N. 270 E S.M.I., AL TERMINE DI CORSI DI STUDIO EROGATI PREVALENTEMENTE A DISTANZA. LA SOCIETÀ È STATA COSTITUITA NEL MESE DI OTTOBRE 2015.
Svolgimento di attività analoghe a quelle svolte da altre società (art.20, c.2 lett.c)	no
Necessità di contenimento dei costi di funzionamento (art.20, c.2 lett.f)	no
Necessità di aggregazione di società (art.20, c.2 lett.g)	no



NOME DEL CAMPO	
Note	<p>Si precisa che Unimercatorum srl è il soggetto promotore dell'Università Telematica delle Camere di commercio Universitas Mercatorum.</p> <p>Va ricordato che tale ruolo di soggetto promotore è espressamente richiesto dal MIUR, organo di controllo dell'Università Telematica, e che la società Unimercatorum srl è stata costituita nell'ambito di un disegno coordinato da Unioncamere teso allo sviluppo dell'Ateneo.</p> <p>Pertanto, l'Unioncamere nell'effettuare l'azione di ricognizione delle proprie partecipazioni dirette e indirette, ha stabilito il mantenimento della partecipazione indiretta in Unimercatorum s.r.l. - che detiene in forza della sua quota di controllo in Si.Camera - senza necessità di alcuna azione di razionalizzazione sebbene alcuni dati per la verifica del TUSP (fatturato e numero dei dipendenti) non siano rispondenti ai parametri previsti dalla legge. In particolare, con riferimento al fatturato di Unimercatorum, si ritiene che esso non sia un parametro significativo in quanto l'operatività della società è esclusivamente funzionale al ruolo di soggetto promotore dell'Ateneo; lo stesso dicasi per i dipendenti, in quanto la società utilizza, per esigenze di economicità, il personale dell'Ateneo.</p>
Esito della ricognizione	mantenimento senza interventi

2. Aries S.c.r.l.

DATI ANAGRAFICI DELLA PARTECIPATA

NOME DEL CAMPO	
Codice Fiscale	01312720327
Denominazione	ARIES S.C.R.L.
Anno di costituzione della società	2018
Forma giuridica	Società consortile a responsabilità limitata
Stato della società	La società è attiva
Società con azioni quotate in mercati regolamentati	No
Società che ha emesso strumenti finanziari quotati in mercati regolamentati (ex TUSP)	No



SEDE LEGALE DELLA PARTECIPATA

NOME DEL CAMPO	
Stato	Italia
Provincia	TRIESTE
Comune	TRIESTE

SETTORE DI ATTIVITÀ DELLA PARTECIPATA

NOME DEL CAMPO	
Attività 1	ALTRE ATTIVITA' DI CONSULENZA IMPRENDITORIALE E ALTRA CONSULENZA AMMINISTRATIVO-GESTIONALE E PIANIFICAZIONE AZIENDALE (70.22.09)
Peso indicativo dell'attività %	100%

ULTERIORI INFORMAZIONI SULLA PARTECIPATA

NOME DEL CAMPO	
Società in house	si
Previsione nello statuto di limiti sul fatturato	si
Società contenuta nell'allegato A al D.Lgs. n. 175/2016	no
Società a partecipazione pubblica di diritto singolare (art.1, c. 4, lett. A)	no
La partecipata svolge attività economiche protette da diritti speciali o esclusivi insieme con altre attività svolte in regime di mercato	no
Società esclusa dall'applicazione dell'art. 4 con DPCM (art. 4, c. 9)	no



NOME DEL CAMPO	
Società esclusa dall'applicazione dell'art. 4 con provvedimento del Presidente della Regione o delle Prov. Autonome (art. 4, c. 9)	no

DATI DI BILANCIO PER LA VERIFICA TUSP

NOME DEL CAMPO	Anno 2024
Tipologia di attività svolta	Attività produttive di beni e servizi
Numero medio di dipendenti	24
Numero dei componenti dell'organo di amministrazione	3
Compenso dei componenti dell'organo di amministrazione	52.109
Numero dei componenti dell'organo di controllo	1
Compenso dei componenti dell'organo di controllo	13.705

NOME DEL CAMPO	2024	2023	2022	2021	2020
Approvazione bilancio	sì	sì	sì	sì	sì
Risultato d'esercizio	10.775	17.403	5.692	17.084	-53.052

Attività produttive di beni e servizi o Distretti tecnologici

NOME DEL CAMPO	2024	2023	2022
A1) Ricavi delle vendite e delle prestazioni	2.822.755	2.135.390	3.017.406



A5) Altri Ricavi e Proventi	148.895	561.823	458.150
di cui Contributi in conto esercizio	9.998	99.123	64.723

QUOTA DI POSSESSO (quota diretta e/o indiretta)

NOME DEL CAMPO	INDICAZIONI PER LA COMPILAZIONE
Tipologia di Partecipazione	Partecipazione indiretta
Codice Fiscale Tramite	12620491006
Denominazione Tramite (organismo)	Si.Camera scarl
Quota detenuta dalla Tramite nella società	1,00%

QUOTA DI POSSESSO – TIPO DI CONTROLLO

NOME DEL CAMPO	INDICAZIONI PER LA COMPILAZIONE
Tipo di controllo	Controllo analogo congiunto

INFORMAZIONI ED ESITO PER LA RAZIONALIZZAZIONE

NOME DEL CAMPO	INDICAZIONI PER LA COMPILAZIONE
Partecipazione ancora detenuta alla data di adozione del provvedimento	Sì
Società controllata da una quotata	No



NOME DEL CAMPO	INDICAZIONI PER LA COMPILAZIONE
La partecipata svolge un'attività di produzione di beni e servizi a favore dell'Amministrazione?	Si
Attività svolta dalla Partecipata	autoproduzione di beni o servizi strumentali all'ente o agli enti pubblici partecipanti o allo svolgimento delle loro funzioni (Art. 4, c. 2, lett. d)
Descrizione dell'attività	La società svolge su richiesta dei propri consorziati attività a favore dello sviluppo dell'imprenditorialità, nonché di orientamento e formazione delle imprese; oltre che azioni di sviluppo delle filiere, promozione di iniziative e progetti; preparazione delle imprese ad affrontare i mercati esteri, etc.
Svolgimento di attività analoghe a quelle svolte da altre società (art.20, c.2 lett.c)	no
Necessità di contenimento dei costi di funzionamento (art.20, c.2 lett.f)	no
Necessità di aggregazione di società (art.20, c.2 lett.g)	no
Esito della ricognizione	mantenimento senza interventi
Note	

3. Territorio Economia Futuro srl già I.TER S.c.r.l.

DATI ANAGRAFICI DELLA PARTECIPATA

NOME DEL CAMPO	
Codice Fiscale	02968610309
Denominazione	I.TER SOCIETA' CONSORTILE A RESPONSABILITA' LIMITATA
Anno di costituzione della società	23/05/2019 Costituzione autorizzata ex art. 2, comma 4 Legge 580/1993 con decreto MISE del 17/04/2019
Forma giuridica	Società consortile a responsabilità limitata
Stato della società	La società è attiva



NOME DEL CAMPO	
Società con azioni quotate in mercati regolamentati	No
Società che ha emesso strumenti finanziari quotati in mercati regolamentati (ex TUSP)	No

SEDE LEGALE DELLA PARTECIPATA

NOME DEL CAMPO	
Stato	Italia
Provincia	Udine
Comune	Udine

SETTORE DI ATTIVITÀ DELLA PARTECIPATA

NOME DEL CAMPO	
Attività 1	ASSISTENZA OPERATIVA AL SETTORE PUBBLICO NELL'AMBITO DELLA PROMOZIONE DEL TERRITORIO, SUPPORTO ALL'ECONOMIA LOCALE, INTERVENTI PER IL SOSTEGNO, LA PROMOZIONE E LO SVILUPPO COMPETITIVO DELLE IMPRESE (COD. 73.30.0)
Peso indicativo dell'attività %	100%

ULTERIORI INFORMAZIONI SULLA PARTECIPATA

NOME DEL CAMPO	
Società in house	si
Previsione nello statuto di limiti sul fatturato	si
Società contenuta nell'allegato A al D.Lgs. n. 175/2016	no



NOME DEL CAMPO	
Società a partecipazione pubblica di diritto singolare (art.1, c. 4, lett. A)	no
La partecipata svolge attività economiche protette da diritti speciali o esclusivi insieme con altre attività svolte in regime di mercato	no
Società esclusa dall'applicazione dell'art. 4 con DPCM (art. 4, c. 9)	no
Società esclusa dall'applicazione dell'art. 4 con provvedimento del Presidente della Regione o delle Prov. Autonome (art. 4, c. 9)	no

DATI DI BILANCIO PER LA VERIFICA TUSP

NOME DEL CAMPO	Anno 2024
Tipologia di attività svolta	Assistenza operativa al settore pubblico nell'ambito della promozione del territorio e supporto all'economia locale, sostegno e sviluppo competitivo delle imprese, interventi per il sostegno all'acquisto di carburanti agevolati. Fornitura degli stessi servizi a favore di terzi. (nasce nel processo di accorpamento e di riforma del sistema camerale dalla azienda speciale della CCIAA Pordenone Udine).
Numero medio di dipendenti	44
Numero dei componenti dell'organo di amministrazione	5
Compenso dei componenti dell'organo di amministrazione	80.000
Numero dei componenti dell'organo di controllo	3
Compenso dei componenti dell'organo di controllo	26.661



NOME DEL CAMPO	2024	2023	2022	2021	2020
Approvazione bilancio	sì	sì	sì	sì	sì
Risultato d'esercizio	1.724	1.519	1.542	- 34.932	493

Attività produttive di beni e servizi o Distretti tecnologici

NOME DEL CAMPO	2024	2023	2022
A1) Ricavi delle vendite e delle prestazioni	4.254.787	2.568.418	2.176.783
A5) Altri Ricavi e Proventi	88.202	49.345	53.582
di cui Contributi in conto esercizio	75.207	49.281	51.742

QUOTA DI POSSESSO (quota diretta e/o indiretta)

NOME DEL CAMPO	INDICAZIONI PER LA COMPILAZIONE
Tipologia di Partecipazione	Partecipazione indiretta
Codice Fiscale Tramite ⁽⁶⁾	12620491006
Denominazione Tramite (organismo)	Si.Camera scarl
Quota detenuta dalla Tramite nella società ⁽⁷⁾	1%



QUOTA DI POSSESSO – TIPO DI CONTROLLO

NOME DEL CAMPO	INDICAZIONI PER LA COMPILAZIONE
Tipo di controllo	Controllo analogo congiunto

INFORMAZIONI ED ESITO PER LA RAZIONALIZZAZIONE

NOME DEL CAMPO	INDICAZIONI PER LA COMPILAZIONE
Partecipazione ancora detenuta alla data di adozione del provvedimento	Sì
La partecipata svolge un'attività di produzione di beni e servizi a favore dell'Amministrazione?	No
Attività svolta dalla Partecipata	autoproduzione di beni o servizi strumentali all'ente o agli enti pubblici partecipanti o allo svolgimento delle loro funzioni (Art. 4, c. 2, lett. d)
Descrizione dell'attività	La società svolge su richiesta dei propri consorziati attività a favore dello sviluppo dell'imprenditorialità, nonché di orientamento e formazione delle imprese; oltre che azioni di sviluppo delle filiere, promozione di iniziative e progetti; preparazione delle imprese ad affrontare i mercati esteri, etc.
Svolgimento di attività analoghe a quelle svolte da altre società (art.20, c.2 lett. c)	no
Necessità di contenimento dei costi di funzionamento (art.20, c.2 lett. f)	no
Necessità di aggregazione di società (art.20, c.2 lett. g)	no
Esito della ricognizione	mantenimento senza interventi



NOME DEL CAMPO	INDICAZIONI PER LA COMPILAZIONE
Note	Si rende noto che l'assemblea straordinaria dei soci di I.Ter srl in data 29/11/2023 (di cui all'atto notarile Repertorio n. 78519 Raccolta n. 39365) ha deliberato il cambio di denominazione della società in Territorio Economia Futuro srl, a decorrere dall'01/01/2024, mantenendo lo stesso Codice Fiscale.

4. Inter.Cam. S.c.r.l.

DATI ANAGRAFICI DELLA PARTECIPATA

NOME DEL CAMPO	
Codice Fiscale	02894610548
Denominazione	INTER.CAM SOCIETA' CONSORTILE A RESPONSABILITA' LIMITATA
Anno di costituzione della società	11/07/2006
Forma giuridica	Società consortile a responsabilità limitata
Stato della società	La società è attiva
Società con azioni quotate in mercati regolamentati	No
Società che ha emesso strumenti finanziari quotati in mercati regolamentati (ex TUSP)	No

SEDE LEGALE DELLA PARTECIPATA

NOME DEL CAMPO	
Stato	Italia
Provincia	Perugia
Comune	Perugia



SETTORE DI ATTIVITÀ DELLA PARTECIPATA

NOME DEL CAMPO	
Attività 1	LA SOCIETA' FORNISCE ALLE CAMERE DI COMMERCIO SOCIE SERVIZI DI VARIA NATURA: CARICAMENTO INFORMATICO DELLE BANCHE DATI; L'ARCHIVIAZIONE OTTICA DEI DATI E LO SVILUPPO DELL'INFORMATIZZAZIONE DEI SERVIZI; INDAGINI STATISTICHE; SERVIZIO DI CALL CENTER, DI PORTINERIA, DI RECEPTION, DI ASSISTENZA DI SALA; FORNISCE CONSULENZE E PRESTAZIONI AD ORGANISMI DEL SISTEMA CAMERALE E AD ALTRI ENTI PUBBLICI (63.10.29)
Peso indicativo dell'attività %	100%

ULTERIORI INFORMAZIONI SULLA PARTECIPATA

NOME DEL CAMPO	
Società <i>in house</i>	sì
Previsione nello statuto di limiti sul fatturato	no
Società contenuta nell'allegato A al D.Lgs. n. 175/2016	no
Società a partecipazione pubblica di diritto singolare (art. 1, c. 4, lett. A)	no
La partecipata svolge attività economiche protette da diritti speciali o esclusivi insieme con altre attività svolte in regime di mercato	no
Società esclusa dall'applicazione dell'art. 4 con DPCM (art. 4, c. 9)	no
Società esclusa dall'applicazione dell'art. 4 con provvedimento del Presidente della Regione o delle Prov. Autonome (art. 4, c. 9)	no



DATI DI BILANCIO PER LA VERIFICA TUSP

NOME DEL CAMPO	Anno 2024
Tipologia di attività svolta	Servizi di assistenza amministrativa ed organizzativa, servizi di supporto per l'accoglienza e per l'assistenza al pubblico.
Numero medio di dipendenti	25
Numero dei componenti dell'organo di amministrazione	3
Compenso dei componenti dell'organo di amministrazione	8.638
Numero dei componenti dell'organo di controllo	1 (Sindaco unico)
Compenso dei componenti dell'organo di controllo	0

NOME DEL CAMPO	2024	2023	2022	2021	2020
Approvazione bilancio	sì	sì	sì	sì	sì
Risultato d'esercizio	0	0	0	0	0

Attività produttive di beni e servizi o Distretti tecnologici

NOME DEL CAMPO	2024	2023	2022
A1) Ricavi delle vendite e delle prestazioni	1.072.473	1.082.215	1.145.974
A5) Altri Ricavi e Proventi	8.903	45.462	29.212
di cui Contributi in conto esercizio	0	0	0



QUOTA DI POSSESSO (quota diretta e/o indiretta)

NOME DEL CAMPO	INDICAZIONI PER LA COMPILAZIONE
Tipologia di Partecipazione	Partecipazione indiretta
Codice Fiscale Tramite	12620491006
Denominazione Tramite (organismo)	Si.Camera scarl
Quota detenuta dalla Tramite nella società	4%

QUOTA DI POSSESSO – TIPO DI CONTROLLO

NOME DEL CAMPO	INDICAZIONI PER LA COMPILAZIONE
Tipo di controllo	nessuno

INFORMAZIONI ED ESITO PER LA RAZIONALIZZAZIONE

NOME DEL CAMPO	INDICAZIONI PER LA COMPILAZIONE
Partecipazione ancora detenuta alla data di adozione del provvedimento	Sì
Società controllata da una quotata	No
La partecipata svolge un'attività di produzione di beni e servizi a favore dell'Amministrazione?	No
Attività svolta dalla Partecipata	autoproduzione di beni o servizi strumentali all'ente o agli enti pubblici partecipanti o allo svolgimento delle loro funzioni (Art. 4, c. 2, lett. d)



NOME DEL CAMPO	INDICAZIONI PER LA COMPILAZIONE
Descrizione dell'attività	La società ha lo scopo di fornire servizi necessari alle CCIAA socie gestendo attività di caricamento informatico delle banche dati; di archiviazione ottica dei dati e lo sviluppo dell'informatizzazione dei servizi; attività di call center, di portineria, di reception e di assistenza di sala
Svolgimento di attività analoghe a quelle svolte da altre società (art.20, c.2 lett.c)	no
Necessità di contenimento dei costi di funzionamento (art.20, c.2 lett.f)	no
Necessità di aggregazione di società (art.20, c.2 lett.g)	no
L'Amministrazione ha fissato, con proprio provvedimento, obiettivi specifici sui costi di funzionamento della partecipata? (art.19, c.5)	no
Esito della ricognizione	mantenimento senza interventi
Note	

5. IC Outsourcing S.c.r.l. (vedasi scheda di dettaglio della partecipata diretta).

6. Centro Studi delle Camere di Commercio Guglielmo Tagliacarne S.c.r.l. (per scheda di dettaglio v. sopra)

Interporto Toscano A. Vespucci S.p.a. Livorno – Guasticce

1. ITAV Service S.r.l.u. al 100%

La società, interamente partecipata da I.T.A.V. Spa, è stata costituita in data 24.11.2021 con l'obiettivo di creare una business unit, finalizzata a svolgere in via diretta i servizi di manutenzione ordinaria e straordinaria nell'area interportuale, con un capitale di € 100.000,00 e dotata di Amministratore Unico. La società ITAV Service Srlu ha avviato la propria attività a decorrere dal



25 gennaio 2022. Per la suddetta società è, quindi, confermata la coerenza dell'oggetto sociale con le finalità di ITAV SpA, ai sensi art. 4 del TUSP.

DATI ANAGRAFICI DELLA PARTECIPATA

NOME DEL CAMPO	
Codice Fiscale	01986910493
Denominazione	ITAV Service S.R.L.
Anno di costituzione della società	2021
Forma giuridica	Società a responsabilità limitata
Stato della società	La società è attiva
Società con azioni quotate in mercati regolamentati	NO
Società che ha emesso strumenti finanziari quotati in mercati regolamentati (ex TUSP)	NO

SEDE LEGALE DELLA PARTECIPATA

NOME DEL CAMPO	
Stato	Italia
Provincia	Livorno
Comune	Collesalveti

SETTORE DI ATTIVITÀ DELLA PARTECIPATA

NOME DEL CAMPO	
Attività prevalente	41.2.000 installazione di impianti di produzione, trasformazione, trasporto, distribuzione, utilizzazione dell'energia elettrica. Impianti di protezione contro le scariche atmosferiche, impianti per l'automazione di porte, cancelli, barriere. Impianti radiotelevisivi, antenne ed impianti elettrici in genere.
Peso indicativo dell'attività %	
Attività secondaria	43.21.01



NOME DEL CAMPO	
Peso indicativo dell'attività %	

ULTERIORI INFORMAZIONI SULLA PARTECIPATA

NOME DEL CAMPO	
Società <i>in house</i>	no
Previsione nello statuto di limiti sul fatturato	no
Società contenuta nell'allegato A al D.Lgs. n. 175/2016	no
Società a partecipazione pubblica di diritto singolare (art.1, c. 4, lett. A)	no
La partecipata svolge attività economiche protette da diritti speciali o esclusivi insieme con altre attività svolte in regime di mercato	no
Società esclusa dall'applicazione dell'art. 4 con DPCM (art. 4, c. 9)	no
Società esclusa dall'applicazione dell'art. 4 con provvedimento del Presidente della Regione o delle Prov. Autonome (art. 4, c. 9)	no

DATI DI BILANCIO PER LA VERIFICA TUSP

NOME DEL CAMPO	Anno 2024
Tipologia di attività svolta	Attività produttive di beni e servizi
Numero medio di dipendenti	6
Numero dei componenti dell'organo di amministrazione	1



NOME DEL CAMPO	Anno 2024
Compenso dei componenti dell'organo di amministrazione	0
Numero dei componenti dell'organo di controllo	nessuno
Compenso dei componenti dell'organo di controllo	0

NOME DEL CAMPO	2024
Approvazione bilancio	si
Risultato d'esercizio	1.540

QUOTA DI POSSESSO (quota diretta e/o indiretta)

NOME DEL CAMPO	INDICAZIONI PER LA COMPILAZIONE
Tipologia di Partecipazione	Partecipazione indiretta
Codice Fiscale Tramite	00882050495
Denominazione Tramite (organismo)	Interporto Toscano A. Vespucci S.p.a. Livorno - Guasticce
Quota detenuta dalla Tramite nella società	100%

Attività produttive di beni e servizi o Distretti tecnologici

NOME DEL CAMPO	2024
A1) Ricavi delle vendite e delle prestazioni	3.157.015
A5) Altri Ricavi e Proventi	4.636



di cui Contributi in conto esercizio	0
--------------------------------------	---

QUOTA DI POSSESSO – TIPO DI CONTROLLO

NOME DEL CAMPO	INDICAZIONI PER LA COMPILAZIONE
Tipo di controllo	controllo congiunto per effetto di patti parasociali

2. INFORMAZIONI ED ESITO PER LA RAZIONALIZZAZIONE

NOME DEL CAMPO	INDICAZIONI PER LA COMPILAZIONE
Partecipazione ancora detenuta alla data di adozione del provvedimento	Sì
Società controllata da una quotata	No
La partecipata svolge un'attività di produzione di beni e servizi a favore dell'Amministrazione?	No
Attività svolta dalla Partecipata	produzione di un servizio di interesse generale (Art. 4, c. 2, lett. a)
Descrizione dell'attività	Installazione di impianti di produzione, trasformazione, trasporto, distribuzione, utilizzazione dell'energia elettrica. Impianti di protezione contro le scariche atmosferiche, impianti per l'automazione di porte, cancelli, barriere. Impianti radiotelevisivi, antenne ed impianti elettrici in genere
Svolgimento di attività analoghe a quelle svolte da altre società (art.20, c.2 lett.c)	no
Necessità di contenimento dei costi di funzionamento (art.20, c.2 lett.f)	no
Necessità di aggregazione di società (art.20, c.2 lett.g)	no



NOME DEL CAMPO	INDICAZIONI PER LA COMPILAZIONE
Esito della ricognizione	mantenimento senza interventi
Note	

2. Trailer Service S.r.l.

La società è stata costituita nel 2009 ed attualmente ha un capitale di € 100.000,00. La società ha per oggetto la gestione, manutenzione e la sosta dei mezzi di trasporto, la movimentazione di merci, la movimentazione e riparazione dei container, l'offerta di spazi ed ottimizzazione dei servizi trasporto per le merci in import e export, compreso il noleggio. Per questa società è, quindi, verificata la coerenza dell'oggetto sociale con le finalità della società ITAV SpA ai sensi art. 4 del TUSP.

DATI ANAGRAFICI DELLA PARTECIPATA

NOME DEL CAMPO	
Codice Fiscale	01624680490
Denominazione	TRAILER Service S.R.L.
Anno di costituzione della società	2009
Forma giuridica	Società a responsabilità limitata
Stato della società	La società è attiva
Società con azioni quotate in mercati regolamentati	NO
Società che ha emesso strumenti finanziari quotati in mercati regolamentati (ex TUSP)	NO



SEDE LEGALE DELLA PARTECIPATA

NOME DEL CAMPO	
Stato	Italia
Provincia	Livorno
Comune	Livorno

SETTORE DI ATTIVITÀ DELLA PARTECIPATA

NOME DEL CAMPO	
Attività prevalente	52.21.9 Servizi agli autotrasportatori – Smontaggio e rimontaggio rimorchi, lavaggio ed ingrassaggio e relativa manutenzione. Servizi effettuati per conto Agenzie Marittime compresa la smarcatura delle merci
Peso indicativo dell'attività %	
Attività secondaria	52.22
Peso indicativo dell'attività %	

ULTERIORI INFORMAZIONI SULLA PARTECIPATA

NOME DEL CAMPO	
Società <i>in house</i>	no
Previsione nello statuto di limiti sul fatturato	no
Società contenuta nell'allegato A al D.Lgs. n. 175/2016	no
Società a partecipazione pubblica di diritto singolare (art.1, c. 4, lett. A)	no
La partecipata svolge attività economiche protette da diritti speciali o esclusivi insieme con altre attività svolte in regime di mercato	no



NOME DEL CAMPO	
Società esclusa dall'applicazione dell'art. 4 con DPCM (art. 4, c. 9)	no
Società esclusa dall'applicazione dell'art. 4 con provvedimento del Presidente della Regione o delle Prov. Autonome (art. 4, c. 9)	no

DATI DI BILANCIO PER LA VERIFICA TUSP

NOME DEL CAMPO	Anno 2024
Tipologia di attività svolta	Attività produttive di beni e servizi
Numero medio di dipendenti	6
Numero dei componenti dell'organo di amministrazione	3
Compenso dei componenti dell'organo di amministrazione	40.000
Numero dei componenti dell'organo di controllo	1 (Sindaco Unico)
Compenso dei componenti dell'organo di controllo	10.000

NOME DEL CAMPO	2024
Approvazione bilancio	sì
Risultato d'esercizio	211.702

QUOTA DI POSSESSO (quota diretta e/o indiretta)

NOME DEL CAMPO	INDICAZIONI PER LA COMPILAZIONE
Tipologia di Partecipazione	Partecipazione indiretta



NOME DEL CAMPO	INDICAZIONI PER LA COMPILAZIONE
Codice Fiscale Tramite	00882050495
Denominazione Tramite (organismo)	Interporto Toscano A. Vespucci S.p.a. Livorno - Guasticce
Quota detenuta dalla Tramite nella società	33%

Attività produttive di beni e servizi o Distretti tecnologici

NOME DEL CAMPO	2024
A1) Ricavi delle vendite e delle prestazioni	2.133.114
A5) Altri Ricavi e Proventi	79.948
di cui Contributi in conto esercizio	0

QUOTA DI POSSESSO – TIPO DI CONTROLLO

NOME DEL CAMPO	INDICAZIONI PER LA COMPILAZIONE
Tipo di controllo	nessuno

1. INFORMAZIONI ED ESITO PER LA RAZIONALIZZAZIONE

NOME DEL CAMPO	INDICAZIONI PER LA COMPILAZIONE
Partecipazione ancora detenuta alla data di adozione del provvedimento	Sì



NOME DEL CAMPO	INDICAZIONI PER LA COMPILAZIONE
Società controllata da una quotata	No
La partecipata svolge un'attività di produzione di beni e servizi a favore dell'Amministrazione?	No
Attività svolta dalla Partecipata	attività diversa dalle precedenti
Descrizione dell'attività	Servizi per la gestione e per la sosta dei mezzi di trasporto, per la movimentazione di merci di qualsiasi genere e per la movimentazione dei container e l'offerta di spazi e servizi adeguati per le merci in import e in export.
Svolgimento di attività analoghe a quelle svolte da altre società (art.20, c.2 lett.c)	no
Necessità di contenimento dei costi di funzionamento (art.20, c.2 lett.f)	no
Necessità di aggregazione di società (art.20, c.2 lett.g)	no
Esito della ricognizione	mantenimento senza interventi
Note	

3. Cold Storage Customs S.r.l.

La società è stata costituita nel 2011 con un capitale di € 20.000,00, ha per oggetto la prestazione di servizi di piattaforma logistica per l'approvvigionamento, il deposito, lo stanziamento, il trasporto e distribuzione merci, inoltre compie attività di gestione, attraverso celle frigo, di depositi e aree doganali di merci terze, prevalentemente deperibili, quali prodotti ortofrutticoli, prodotti destinati al consumo alimentare freschi, congelati o conservati. La società ha quindi, un oggetto sociale coerente con le finalità della società ITAV SpA ai sensi art. 4 del TUSP.



DATI ANAGRAFICI DELLA PARTECIPATA

NOME DEL CAMPO	
Codice Fiscale	01685180497
Denominazione	COLD STORAGE CUSTOMS S.R.L.,
Anno di costituzione della società	2011
Forma giuridica	Società a responsabilità limitata
Stato della società	La società è attiva
Società con azioni quotate in mercati regolamentati	NO
Società che ha emesso strumenti finanziari quotati in mercati regolamentati (ex TUSP)	NO

SEDE LEGALE DELLA PARTECIPATA

NOME DEL CAMPO	
Stato	Italia
Provincia	Livorno
Comune	Collesalveti

SETTORE DI ATTIVITÀ DELLA PARTECIPATA

NOME DEL CAMPO	
Attività prevalente	52.10.1 Deposito doganale privato di tipo C per frutta fresca e secca, ortaggi e succhi di frutta, autoricambi, accessori, cellulosa, legname.
Peso indicativo dell'attività %	
Attività secondaria	
Peso indicativo dell'attività %	



ULTERIORI INFORMAZIONI SULLA PARTECIPATA

NOME DEL CAMPO	
Società <i>in house</i>	no
Previsione nello statuto di limiti sul fatturato	no
Società contenuta nell'allegato A al D.Lgs. n. 175/2016	no
Società a partecipazione pubblica di diritto singolare (art.1, c. 4, lett. A)	no
La partecipata svolge attività economiche protette da diritti speciali o esclusivi insieme con altre attività svolte in regime di mercato	no
Società esclusa dall'applicazione dell'art. 4 con DPCM (art. 4, c. 9)	no
Società esclusa dall'applicazione dell'art. 4 con provvedimento del Presidente della Regione o delle Prov. Autonome (art. 4, c. 9)	no

DATI DI BILANCIO PER LA VERIFICA TUSP

NOME DEL CAMPO	Anno 2024
Tipologia di attività svolta	Attività produttive di beni e servizi
Numero medio di dipendenti	6
Numero dei componenti dell'organo di amministrazione	3
Compenso dei componenti dell'organo di amministrazione	44.000
Numero dei componenti dell'organo di controllo	Sindaco Unico
Compenso dei componenti dell'organo di controllo	8.000



NOME DEL CAMPO	2024
Approvazione bilancio	sì
Risultato d'esercizio	- 9.204

QUOTA DI POSSESSO (quota diretta e/o indiretta)

NOME DEL CAMPO	INDICAZIONI PER LA COMPILAZIONE
Tipologia di Partecipazione	Partecipazione indiretta
Codice Fiscale Tramite	00882050495
Denominazione Tramite (organismo)	Interporto Toscano A. Vespucci S.p.a. Livorno - Guasticce
Quota detenuta dalla Tramite nella società	40%

Attività produttive di beni e servizi o Distretti tecnologici

NOME DEL CAMPO	2024
A1) Ricavi delle vendite e delle prestazioni	2.312.974
A5) Altri Ricavi e Proventi	130.333
di cui Contributi in conto esercizio	0



QUOTA DI POSSESSO – TIPO DI CONTROLLO

NOME DEL CAMPO	INDICAZIONI PER LA COMPILAZIONE
Tipo di controllo	nessuno

1. INFORMAZIONI ED ESITO PER LA RAZIONALIZZAZIONE

NOME DEL CAMPO	INDICAZIONI PER LA COMPILAZIONE
Partecipazione ancora detenuta alla data di adozione del provvedimento	Sì
Società controllata da una quotata	No
La partecipata svolge un'attività di produzione di beni e servizi a favore dell'Amministrazione?	No
Attività svolta dalla Partecipata	attività diversa dalle precedenti
Descrizione dell'attività	Attività gestione attraverso celle frigo di depositi e aree doganali di merci terze.
Svolgimento di attività analoghe a quelle svolte da altre società (art.20, c.2 lett.c)	no
Necessità di contenimento dei costi di funzionamento (art.20, c.2 lett.f)	no
Necessità di aggregazione di società (art.20, c.2 lett.g)	no
Esito della ricognizione	mantenimento senza interventi
Note	



4. Digitalog Spa in liquidazione (vedasi scheda di dettaglio nella Relazione ex art. 20, comma 4).

Nota: Con riferimento alla Società Digitalog Spa in liquidazione la partecipazione di ITAV e della Camera di Commercio è già temporalmente limitata alla chiusura della procedura di liquidazione.



1) Prospetto di sintesi delle Azioni di razionalizzazione Società dirette e indirette – Anno 2026:

Sulla base dell'analisi tecnica svolta nei paragrafi precedenti si riepilogano le azioni di razionalizzazione delle società partecipate direttamente dalla Camera di Commercio della Maremma e del Tirreno e delle partecipazioni indirette detenute tramite una partecipazione di controllo.

Nel presente piano vengono riportate anche le azioni che, previste in piani precedenti, sono ancora in corso di completamento oltre alle nuove azioni che si rendono necessarie a seguito delle analisi condotte.

SOCIETA'	AZIONI IN CORSO DA CONCLUDERE	NUOVE IPOTESI DI RAZIONALIZZAZIONE	RISULTATI ATTESI	TEMPI
Alatoscana S.p.a	Predisposizione del nuovo Master Plan aeroportuale che definisca le strategie future secondo gli indirizzi impartiti dal socio di controllo RT		Presentazione del Master Plan da parte della società Valutazione da parte della Giunta camerale del Master Plan Monitoraggio dell'andamento societario	30/06/2026 31/07/2026 Entro la data di approvazione del bilancio e 30/11/2026
Interporto S.p.a.	Monitoraggio attuazione del Piano Industriale e del Piano Attestato di risanamento		Adozione del piano annuale e triennale di indirizzi art. 19 del TUSP Verifica stato di attuazione del	31/03/2026 Entro la data di



			piano di risanamento da parte della Giunta camerale	approvazione del bilancio - 30/11/2026
			Delibera di Giunta di approvazione dello schema del patto di sindacato	31/12/2026
Grosseto Sviluppo S.r.l.	Monitoraggio periodico azioni previste dal piano di risanamento		Verifica stato di attuazione del piano di risanamento da parte della Giunta camerale	Entro la data di approvazione del bilancio - 30/11/2026
SEAM S.p.a.		Monitoraggio periodico del potenziamento operativo della società	Delibera di Giunta di approvazione dello schema del patto di sindacato Verifica delle azioni contenute nel piano di rafforzamento operativo e valutazione da parte della Giunta camerale	31/03/2026 Entro la data di approvazione del bilancio - 30/11/2026
GROSSETOFIERE S.P.A.	Piano Industriale 2026-28	Azioni di indirizzo e di eventuale razionalizzazione annuale e triennale della società Revisione Piano Industriale 2025-2027	Adozione del piano annuale e triennale di indirizzi art. 19 del TUSP	31/03/2026



		Monitoraggio periodico	Verifica e Approvazione del Piano industriale 2026-2028 da parte della Giunta camerale	30/06/2026
			Verifica delle azioni contenute nel piano industriale e valutazione da parte della Giunta anche in ottica di prevenzione della crisi d'impresa	Entro la data di approvazione del bilancio
		Tenere conto delle risultanze delle operazioni di monitoraggio effettuate dal MEF	(Relazione sul governo societario e verifica indicatori CCI)	- 30/11/2026



2) *Modalità operative per l'attuazione del piano*

Di seguito si riassumono le principali modalità operative previste dal piano:

a) *La razionalizzazione delle società mediante l'adozione e la valutazione di un documento strategico*

La presentazione di un piano industriale e/o la presentazione di relazioni infrannuali sull'andamento del piano approvato viene proposta per le società:

- a. **Alatoscana S.p.a.** quale documento di rappresentazione delle nuove strategie future della società a seguito dell'invio da parte degli amministratori del Master Plan 2026-2028;
- b. **Interporto S.p.a.** quale documento per monitorare l'andamento del piano di risanamento aziendale;
- c. **Grosseto Sviluppo S.r.l.** quale documento per monitorare l'andamento del piano di risanamento aziendale;
- d. **SEAM S.p.a.**, con lo scopo di dimostrare la correttezza delle previsioni del piano industriale 2024-2026.
- e. **Grossetofiere S.p.a.** con lo scopo di dimostrare la sostenibilità economico-finanziaria della società nel triennio 2026-2028 e prendere decisioni tempestive dirette ad evitare l'emersione della crisi.

b) *Sottoscrizione dei patti parasociali*

Rinnovo del patto parasociale di SEAM S.p.a.

Rinnovo del patto parasociale di Interporto S.p.a.

c) *La messa in liquidazione della società*

Nessuna azione allo stato attuale si prospetta. E' evidente che, qualora si verificano conclamate condizioni di non continuità aziendale, la messa in liquidazione delle società rappresenterà il più probabile sviluppo. In tal caso, la Giunta camerale provvederà a delineare i criteri di cui al 2487 c.c. e a proporli in sede assembleare.

d) *Recesso*

Nessuna azione allo stato attuale si prospetta.

e) *Adesione ad un aumento di capitale sociale*

Nessuna azione allo stato attuale si prospetta.

f) *Alienazione di quote societarie*

Nessuna azione allo stato attuale si prospetta.



g) *Altre Operazioni straordinarie*

Nessuna azione allo stato attuale si prospetta.

3) Monitoraggio delle società partecipate

Il presente paragrafo riepiloga, in aggiunta alle disposizioni del d.lgs. 175/2016, l'elenco di quelle società che, a seguito delle azioni di razionalizzazione previste in precedenti piani, si ritiene necessitino della verifica sullo stato di avanzamento ed un monitoraggio puntuale proprio per la loro situazione.

Il primo gruppo di società oggetto di monitoraggio, pertanto, riguarda **quegli organismi messi in liquidazione** a seguito delle azioni previste nei piani precedenti e per le quali vanno seguite le attività di liquidazione tramite gli aggiornamenti derivanti dalle relazioni periodiche che i liquidatori sono tenuti a trasmettere. In questo contesto rientrano le società: **CEVALCO S.p.a. e Retecamere S.c.r.l.**

SOCIETA'	AZIONI PREVISTE DAI PIANI DI RAZIONALIZZAZIONE ANNI PRECEDENTI	ESITO DELLA RAZIONALIZZAZIONE	ATTIVITA'	TEMPI
CEVALCO S.p.a.	Società già in Liquidazione	Società sciolta e messa in liquidazione volontaria con effetto dal 29/12/2009	Monitoraggio della liquidazione	31/12/2026
Retecamere S.c.r.l.	Società già in Liquidazione	Società sciolta e messa in liquidazione volontaria con effetto dal 12/09/2013	Monitoraggio della liquidazione	31/12/2026

In un secondo gruppo rientrano le società che necessitano di un monitoraggio della particolare situazione economico-finanziaria che potrebbe richiedere **interventi immediati di razionalizzazione o di verifica del piano di risanamento aziendale.**

Pertanto, i piani approvati dalle società saranno oggetto di monitoraggio periodico.

Rientra nel primo caso la Società Grossetofiere S.p.a., che, al fine di prevenire l'insorgere della crisi o della insolvenza, dovrà tempestivamente segnalare all'Ente camerale il superamento dei valori di allerta di cui all'art 3, co. 4 del D,Lgs 14/2019 e ss.mm.ii.

Rientrano nel secondo gruppo le Società Interporto S.p.a e GrossetoSviluppo S.r.l. le quali dovranno relazionare periodicamente sullo stato di attuazione del piano di risanamento.